盛京時報

丁卯陰歷四月廿七日

昭和二年五月廿七日

中日紀祝大典休刊

◇本報價目◇
每張現洋五分
每月現大洋八角
▲外埠連郵價目
每月現大洋九角五分
半年現大洋五圓貳角
全年現大洋拾圓
▲告白刊資
一行五號字十五字起
每日一行現大洋
洋曆另議 長期另議

發行人 宮川貫作
編輯人 菊池貞二
印刷人 石原庄太郎
發行所 盛京時報社
盛京時報支社

論說

內亂之感想（續）

居火於積薪之下。而自寢其上。火未及燃。而謂之安。其可得乎。蓋火性炎上。薪爲引火之物。二者相遇。則寢其上者斷難倖免。所謂燃不燃者。特時間之問題。非危害有無之問題。識者處此。惟有毅然奮起。抽薪熄火。以期挽救於萬一。若鼾眠如故。坐以待斃。此其人之甘於自殺而已。夫豈火與薪之咎哉。嗚呼。吾國今日之情勢。何以異是。慨自辛亥革命事起。舉國犧牲無量之生命財產。易得共和民國。原期在位在野諸公。念締造之艱難。憫民生之疾苦。汝提我挈。共登平等自由之福域。爲炎黃子孫大增光寵。乃天不悔禍。十六年來。從未覩一日太平。而水深火熱。較昔尤甚。名爲共和。實則共亂。名爲民國。實則盜國。論者雖不能不歸罪於官僚政客武人。擁民之利。吸民之膏。塗拔吾民之肝腦。禍亂相尋。迄無寧歲。但官僚政客武人不過爲禍亂爆發之導火線。而造成此種局勢者。却仍我四萬萬中華國民。不然。時至今日。南北戰局。益形擴大。而多數國民之受其影響。不得安居樂業者。何以迄無積極之表示起而裁判耶。嗚呼國民。果由賦性之淳樸。敬重當局所致耶。抑以一時之劫數。安於命運所致耶。殊不知民主國家。應握政治之中心者。惟我國民。使國民對於時局之混亂。不聞不問。雖戰爭之標題。或主爲國。或唱爲民。各走極端。勢難兩立。然其結果無論戰敗者之潛與逃遁。依然安富尊榮。貌似失敗。實則初無所謂失敗。有時猶可假借政治名義。作爲死灰復燃之計。貽害國民。即克奏膚功者。仍然非就正當政治之軌道。未始不因苦害衆生無人監督。乃敢於光天化日之下。爭權奪利。不惜使國民轉入漩渦。永無後來甦之一日。國民有知。寧可於南北之戰爭。視同秦越。漠不關心乎。

以主權在民之原則言。國民對於政治或社會之各種事業。應常視爲切己。有不合者。則當毅然決然。以立即排除爲大勇。若知其不可。而姑爲之嘗試。或認爲對象。而自處客觀。一旦事實已成。則其所受之禍。必較發覺時爲尤大。而事後補苴救灌。亦必較最初之立即排除爲尤難。以今日南北之惡劣政象。與醉心共產之乘機宣傳。未來時局。何堪設想。故吾甚望國民之速自覺悟。則茫茫禹甸。猶可以爲善國也。

福建省政府組織問題

最近政潮與軍情

福州訊云。福建省政府委員名單發表後。政界一部分人士頗有反對空氣。已經詳紀本報。本月十一日。市上又發現用福州各界名義。粘貼打倒方聲濤。丁超五。鄭寶菁。陳培錕。王琬五委員兼廳長之標語。對方聲濤攻擊尤烈。謂其爲煙鬼。爲賭徒。爲諂媚軍閥。爲勾結官僚。種種不一而足。方氏方靜亦用舊部將領名義。發表擁護宣言。謂方氏舉家從事革命。兄妹相繼殉難。己身頻年奔走國事。始終不渝。破壞者含沙射影。桀犬吠堯。令人髮指等語。黃琬家人亦分布聲明書。謂黃氏平日如何熱心革命。擁護民黨。辯解省黨部所指毀謗中山。贊助軍閥之不實。查省政府委員方行派定。爭端即如是劇烈。則將來成立之後。政潮洶湧可想而知。惟楊樹莊已決定。一星期內。率同黃琬。陳季良。鄭寶菁同省。着手組織。並將海軍總司令部移設福州。以便就近指揮。海軍界人士已表示歡迎。至他方面能否發生阻力。現尚不可知。因此次省政府海軍界勢力。實佔多數。除主席楊樹莊。民政廳長鄭寶菁。財政廳長陳培錕。委員陳季良。均爲海軍嫡派人物外。軍務廳長方聲濤。教育廳長黃琬。亦與海軍界極爲接近。國民政府所以出此者。以海軍在閩實處特殊地位。沿海各縣。如福州府屬。福寧府屬。厦門道屬等。均爲其勢力範圍。無論民政。財政軍政。歷來南北政府。均不能使之統一。此次特任海軍中心人物。爲省政府主體人員。全省政務均歸其主持。則海軍防區自然亦歸省政府管轄。統一乃能實現。亦可謂苦心設法之至。不意竟引此黨部民軍兩方面之反響。省黨部連日正開緊急會議。籌劃對付方丁等五委員方法。未知結果如何。以上所述爲政局狀況。至軍事形勢。日來亦頗有變化。據滬上傳來電訊。均謂蔣介石部王天培軍。已由蕪湖入九江。朱培德部軍隊退南昌。而本市則又盛傳朱部已由贛南南城黎川進入閩北。光澤邵武。並有電致各機關知照。省當局現正命盧興邦師開赴光澤崇安一帶設防。張貞師（全部近方由省會開赴閩北）由閩北入浙東。在閩贛兩省交界之玉山龍泉一帶設防。以與光崇兩屬盧部聯絡。藉固邊圍云。

又云。福建組織正式省政府一說。喧傳已久。因迭經波折迄未實現。最近始由南京國民政府發表福建省政府委員。楊樹莊。陳季良。方聲濤。鄭寶菁。陳培錕。丁超五。宋淵源。譚曙卿。張貞。盧興邦。殷汝驪。黃琬十二人。並以楊樹莊爲主席。方聲濤兼軍務廳長。鄭寶菁兼民政廳長。陳培錕兼財政廳長。丁超五兼建設廳長。黃琬兼教育廳長。醞釀匝月之事。至此始告決定。查此十二人中。籍貫則楊陳方鄭陳丁宋張盧黃十人均係本省。僅譚殷二人係外省。派系則楊陳鄭陳爲海軍派。宋張盧爲民軍派。方丁爲老民黨。黃爲厦門中學校長。譚爲東路軍將領。殷爲接近前政學會政客。至在省會者則僅方譚二人。楊陳（季良）二人日內亦可由滬回省。其餘行踪現尚無消息。故新政府何日可以成立。目下尚無確期。惟此次擁蔣護黨最力之林森昌（現在南京）據聞有福州市政廳長希望。未知確否。但在此新舊政府過渡期中。最要關鍵。仍爲財政問題。閩省財政困難現狀。已迭詳前報。近雖經臨時政治會議。改委陳培錕爲財委會主任。兼財政處長。陳未回省以前。派陳兗代理。將財會財處切實改組以便負責進行。無如庫空如洗。仍屬一籌莫展。日昨財政處已分電各局分卡。限一星期內勉籌鉅款解省濟急。一面派員往催。一面將應解中央款項停止匯寄淡川。未知有效否。

駭人聽聞之贛南黨禍

贛州地方騷亂不堪

南昌訊云。自國共分裂以後。湘粵閩贛各地。兩派黨員之死於爭鬥者甚衆。最近南京政府某機關報載有國民黨江西各級黨部駐滬聯合辦事處上黨軍總部呈文一件。述共產黨在江西各縣仇殺國民黨情形。甚爲重大。該呈原文甚長。茲節錄其片段於下。以見贛中黨禍之劇烈。

贛州爲共產分子之大本營。當南昌九江等發生暴動之時。贛州共產分子因早有聯絡亦同時舉發。統計四月份國民黨員被其擄去者。有百九十餘人之多。皆以麻繩鐵練。綁縛於總工會內之暗室中。日無飯吃。夜無被蓋。雖家屬餽送食物。而守門之糾察長。則不許。因之國民黨員被害死者日必數人。其餘皆遍體鱗傷。不復成人。贛州婦女多傾向於國民黨者。本年二月。婦女協會因工會糾察隊。侮辱女師學生。曾極力與總工會反抗。共產份子朱由鏗等。因此事曾被省黨省政府懲戒。故恨贛州婦女異常。此次對於被捕之國民黨女黨員。特別虐待。所有被難十七女黨員。皆以麻繩縛其髮懸於屋梁上。時以木棒痛擊。另有幼女穿耳之女黨員三人。竟被用小刀穿其耳孔刺大。以麻繩穿之。繫於牆上。再以木棒打之。婦女因體弱氣微死於此種毒刑之下者有五六人。男黨員有十餘人。皆於暗室中秘密斬決。又於四月廿七日。公開的一次槍決國民黨男黨軍五人。女黨員四人。此外被擊死刺死於街頭巷口無人敢過問者時有所見。贛州商人。向因總工會壓迫。故工商稍有隔閡。乃共產份子朱由鏗等。竟以打倒資本家。組織合作社爲名。將贛州較富之商店。一概沒收。店主則皆捉去總工會。羈押審判。現在贛州滿城商店。三分之二已關門。商業零落不堪。工人失業者不可勝計。

又自共產份子劉一峯李松風等佔省黨部以後。對於國民黨員所組織之縣市黨部。皆派人分赴各處改組各縣市黨部。國民黨人因事前未得消息。故被其拘留殺害者甚多。永豐縣被擊死四人。宜春縣宜春中學委員長陳純粹。及該校學生三十餘人。被捕去遊街。鄱陽縣黨部執行委員。被槍決者三人。職員被擊死者三人。吉安縣爲共產黨員大本營。故國民黨員被其槍決。及秘密謀死者。有第二女師等校學生先後共十一人。吉安第六中學學生敎職員。先後被捕去八十餘人。聲言此輩雖非反革命。但爲智識階級。本應在打倒之列。但若能供給工會經費。亦可貸其一死。結果每人勒出數百元至數千元。乃得釋出。

新詩

◇獨行（續）（小巷）

四深夜。
微風習地吹、
已吹入夜深、
吾徬徨於古道、
寒氣浸入襟。
△
四顧悄寂、
無個人聲、
遙望低低雲腳、
飄飄繞落叢林。
△
閃閃地火光、
如像一玩的皮球、
在傍林荒墓中、
滾滾飛著不休。
△
忽閃出一道小河、
水清清而急流、
月光照耀日明波、
搖漾出光彩亭樓。
△
深碧的天光、
懸着明月、
如像一綠色地盤兒、
放着一個蘋果。
△
我愛這微風、
我愛這河流、
我愛這山林、
我愛那自然之形。
△
我是悄悄地孤人、
不會受人愛敬、
我願代盧幻精靈、
永永地住在太空之中。
△
流水呵！
你清清深而潔、
視你一長長地流着、
看千年後竟如何？
△
月兒呵！
今生向我幾微笑、
你雖光華無沾濁、
曾被風雲繞。
△
風聲呵！
請你狂狂地急嘯、
鼓吾今生之氣力、
助你痛痛地哭號。

徐永昌軍在山西汾陽

太原訊云。前國民三軍之徐永昌部。自於去夏南口敗退後。即由馮玉祥委以屯墾軍名義。調往五原一帶。從事墾殖。嗣馮氏去冬返陝。乃將該軍由五原。調往榆林。至上月。馮氏三路出兵之計畫既定。隨令該軍更由榆林開來山西之汾陽。冀將取道正太。以出晉境也。據該軍需某君談。該軍現時人數。約在一萬左右。內有騎兵一旅。砲兵一旅。餘多爲步兵。軍官以晉陝籍者爲最多。兵士則皖籍者殆佔十之六七。均年富力壯。經過訓練。故軍紀嚴肅。戰鬭力亦頗強。全部軍械尚稱完備。一部份係俄國製造。而步槍多係漢陽兵工廠所出之三八式。馬匹有三四千頭。惟糧餉缺乏。故該軍所欠官佐士兵等之餉俸。幾已不知其幾何日矣。除日常之衣食悉由軍中供給外。其他如遇有極需要時。可向軍中暫借些微。若如他軍之按月照發者。則未之或聞。而兵士等雖感受種種痛苦。亦多思逃。而以妙手空拳。走頭無路。因而反能相安也。該軍目前之餉源。除由閻氏酌量幫助外。不足之數。則由該軍就地籌措。諸凡軍用所需。殆概由民間輪流供給耳。按汾陽在太原西南。相距二百里。乘長途汽車。二三小時可達。

晉閻嚴防馮軍

太原訊。閻錫山最近態度。已傾於聯奉。驅逐國民軍。刻已有密令致商震。令在五原一帶。嚴施戒備。同時並在晉陝交界地。添派張培梅等率軍防守。並聞馮玉祥確有攻晉之意云。

廣告

青島上海行（滿鐵航路）
▲薩山丸 五月二十八日
▲大連丸 六月三日
▲西京丸

天津行
▲長平丸 五月九一日
▲濟通丸 五月二十七日

龍口行（往復共 旗順不行）

香港行
▲龍平丸 五月二十九日
▲英順丸 五月二十八日

電話（代表番號）四一八五番

滿部通合資會社 國 丸二商會
電話 五八八八番 四二六四番

專賣荷客取扱店
大連汽船株式會社

洋房出租或出售
茲有新式洋房一宅在奉天省城大西門裡大街路北地點適中交通極便建築堅固設備俱全極合開設銀行洋行及公司等辦公之用如願承租或購買者請徑臨奉天浙江興業銀行庶務處接洽可也

朝鮮銀行
本店 京城
支店出張所 內地 東京、大阪、神戶、
朝鮮 釜山、大邱、平壤、鎮南浦、元山、群山、木浦、清津、會寧、
滿洲 大連、旅順、營口、遼陽、奉天、奉天新市街、鐵嶺、開原、長春、安東、龍井村、哈爾賓、傅家甸、
支部 上海、青島、天津、浦潮斯德、
露國、紐育、倫敦、巴里、
其他內外都要爲替外引均皆辦地

送金筆銀筆
本行爲推廣營業起見特贈送十八開金質自來水筆銀質活動鉛筆各一百支作爲試用樣品奉送諸君以求鼓吹而廣銷行只限一百支爲度送完截止務請捷足先得請將此券剪下附郵三十作爲運費及掛號寄費即奉上兩枝
上海虹江路四一七號惠司洋行啓

穩得一萬元
本社新發明十種應時工藝一切原料均可隨地採取無須資本並可在家自由營業三月後保可獲利一萬元無職業及經濟不寬裕者藉此可謀生計有職業者亦宜研究而令婦女爲之即能增加收入請寄郵票二十分當即寄奉十種工藝製造法與推銷法全份照法製售即可立成鉅富
上海克明路存德里曾口及工藝社啓

浙江興業銀行奉天支行啓事
敝行現奉上海總辦事處函開現經董事會議議決奉天支行應即撤銷迅即辦理結束事宜等因奉此除遵辦外合行通告所有在敝行存欵各戶請即惠臨敝行取存欵或另訂轉存手續特此通告

奉天省城軍署街
久和隆綢緞莊
各種綢緞紗羅紡葛夏貨等
繼續大減價八折
自陰歷四月廿四起三十天

吉海鐵路工程局標購車輛廣告（本局標購車輛種類數目如左）
一機車五輛二守車六輛三貨車六十六輛
定於民國十六年六月十一日在上午十二時吉林省城本局開標有欵承辦在者速將標函開標前一日照章填具連同押欵逕投本局簡章說明書函索即寄惟須交足工本費現大洋五元特此廣告

寒門不幸慈及繼配李夫人悼於民國十六年舊歷四月十七日申時疾終遼陽本宅享年四十五歲命兒子孝思賢思遵禮成服擇於舊歷五月初七日領帖初八日舉殯亦祇以老親在堂一切賻贈概不敢領亦不另行訃聞謹此登報聲明伏惟鑒諒　孫其昌謹啓
通訊處遼陽城內北街東五道街孫宅

廣嗣延齡
精稀則得嗣難、血枯則年齡短、此爲人體生活之原理、故欲達廣嗣延齡之目的、當以滋補精血爲前提、

百齡機
爲添精益髓旺血利氣之補虛靈藥
功能培植元陽、滋養眞陰、健胃補腎、活血通經、故凡血枯精薄、體弱多病、生育艱難之夫婦、快請購服百齡機、不僅獲麟可操左劵、並可使夫婦齊眉到老也、謂予不信、請試服一星期、便見效驗、

百齡機價目
大瓶大洋二元
小瓶大洋一元
東三省總發行所
奉天大西邊門外
九福公司
哈爾濱分銷處
泰華西藥房商行
長春中西藥房
各埠藥房均有出售

神鬼驚嘆無價寶
●神農再世退避三舍 ●華陀重生自嘆勿如

黑幕重重之夫妻離婚
自由戀愛之新思潮。一入日本後。離婚訴訟。逐漸增加。關於淫奔之新聞。於是狼藉。報載如某貴族之子婦與汽車夫。誓共情死之醜聞。最近著名時人月斗夫人。奇離通異。年已四十。與二十二歲之書生忽同居處之醜聞。皆足使人驚奇通異。然所以至此者。據日本某醫學博士說。凡淫奔離婚之秘密。多因男子精力不足。陽萎之所致。若服德國新藥生殖靈。能使男女精力還少。夫婦愛情。益加膠漆。造人類之幸福。近將生殖靈HORMONE新藥治愈者。有一百二十七人。中有遺精者三十四人。早泄者二十六人。神經衰弱者二十八人。陽萎不舉者二十四人。陰莖短少者十五人。其功效之偉。愈足徵信。長濱醫學博士。日本回生醫院長。

中國偉人實驗還少術
史坦那博士還少發明後。德國政府特撥巨額之國庫金。設還少術研究科於柏林國立大學。既有年所。近來中國政界。亦有志實驗試服生殖靈者。頗不乏人。如湖北省長代表。臨時參政院參政。二等大綬嘉禾章沈愚九先生。安徽郭溪縣公署李縣長。甘肆中衛縣行政公署縣長趙欣餘先生。海疆軍艦輪機長五等文虎章黃驂元先生。亦函購生殖靈。以資實驗矣。

白髮老叟忽變黑頭人
柏林專函云。七十二歲之某大學教授。爲德國著名學者。操作精神。完全消失。然尚企望於未死前完成其著作。惟力不能繼續工作一小時之久。自受史坦那氏還少術治療。服生殖靈藥片六月後。効力大著。精神完全恢復。且步行遠路不覺疲倦。並從事各種運動。興趣勃然。視力增強。性交力於十年前既已停止者。復現如常。雪白鬚髮。多變爲黑矣。

關公華陀名將遇良醫
江蘇陸軍第二師步二第三旅軍醫長王拜庚先生。乃當代著名國手也。賦性慷慨。夙抱醫國之大志。馳騁戎馬之間。性喜研究新醫術。而近來應用還少新學說。親自實驗。果得名實相符之成績。仍使老年力衰之將官。試服還少新藥生殖靈。而得勇氣百倍。變爲青年健將者。頗不乏人。故王醫長近與陸軍第二師司令部將官張聘三君。親到三德洋行完購大批生殖靈。以資軍中要用矣。

黃金雖好難買美人心
北京專函云。北京王府大街有一富商。年五十三歲。有妻妾七人。盡則商務紛繁勞力過度。夜則輪訪羣芳。精力大衰。且暮勤勞。遂至腎虧陽萎。臨事無能。心雖遊於巫山。而身難登乎襄臺。隱憂秘病。既有年所。人參鹿茸。莫奏其功。中醫西醫束手無策。一日偶閱報紙所載。男女寶貴生殖靈奇聞一節。始則半信半疑。迨服一月。果得元氣。宿疾如失。且驗且喜。完全回復青春時代生殖力之壯健。自此一片愁雲。忽捲於閨房。九十春光。充滿於室家。琴瑟調和。喜樂盈溢矣。

世界男女人人犯手淫
西哲比兒凱爾氏曰。青年男子百人中。有百人之手淫者。而青年女子。則百人中足有九十五人之手淫者。茲有江蘇鎮江青年王大成君。年三十一歲。自幼耽於手淫。身體虛弱。二十七歲之時。雖有娶妻。其生殖力甚弱。不得夫婦間之快樂。翌年其妻因之有逃避之事發生。後獨身生活。遂引起好奇心。而其悲觀可想見也。一日偶見報上有德國新藥生殖靈之趣聞。函索其實驗報告書一讀。後不禁自喜。遂試服男用生殖靈七天。頭腦頓覺明快。身体活力。每晨自覺陽氣勃勃。連服六週。精神強健近日再娶賢妻。琴瑟團欒矣。

生命與黃金孰貴孰賤
大名鼎鼎史坦那醫學發明返老還童生殖靈藥片。乃德國政府慎重檢查特許專賣。爲全球男女熱烈信仰。業經歐美各國著名醫學博士實驗證明。推世界靈藥大王。吾人觀其命名。即可知其實效。顧其中底蘊。頗爲神秘。本行不敢緘默。請述一二以告當世。（一）主要成分。包含胚胎腺（睪丸卵巢及甲狀線。副腎大腦垂體。松果腺等之內分泌物（二）配合之藥劑。用極神秘極貴重之珍品藥料及年少力強之特殊動物懷胎腺內的分泌液提鍊而秘製者。（三）藥性。男女老幼四時可服。惟有「男子用」與「女子用」之別男子用「生殖靈」者主以睪丸汁。女子用「生殖靈」者主以卵巢陰液。（四）藥力。能直達生殖器部。與懷胎腺部。及四肢百骸臟腑各部。故服後效驗。有不可思議之功。生殖靈藥片。確有極大之價值。按法服之。則精神強壯。氣血充足。生殖力彌增發達。如能常服。烏鬚黑髮輕身延年青春臻老。賢腦鞏固。精力不衰。

▲老翁服回復青春
▲老婦服還少妊娠
生殖器衰弱者服絕大強壯
生殖靈主治。返老還少。陽萎。早泄。遺精。夢。遺。精液枯少。神經衰弱。記憶力減退。女子月經不調。月經痛。月經過少。月經不至。性慾減退。乳房發育不全。不姙症。子宮寒冷。毛髮早白或稀脫。顏面早衰。但男子不可服女用「生殖靈」服則乳房膨大。變爲女性。女子不可服男用「生殖靈」服則鬚髯叢生。化爲男性此足徵明藥力。幸服藥者特別注意。切勿自誤。

奉送返老還童實驗報告書十萬冊函索附郵五分
內務部立案
工部局化驗 德國政府特許 男用 女用 生殖靈
每盒服七天定價金票七元 吉黑區哈大洋九元每料服一月定價金票八元 吉黑區哈大洋卅六元凡蒙光顧或函購請逕向華北區總發行所
奉天大西邊門外二經路口（或）哈爾濱正陽八道街口

美商三德洋行獨家經理

中外要電

魯軍乏戰意宿州失守
岱南諸城未必足以倚恃
（廿五日發 東京專電）

據當局接駐濟南藤田總領事報 徐州尚未 陷落魯軍本營 現駐宿州惟內部頗不統一士卒多乏戰意南軍倘或猛烈進攻徐州殆難支持

又天津消息據鐵路側消息 津浦鐵路方面南軍勢如破竹已于二十三日午後七時佔領宿州魯軍前 敵現在徐州南方五十里之地帶佈置防綫張宗昌手下精銳則 在韓莊臨平一帶集中掘壕築壘備戰甚力惟其地勢在 作戰上無甚便利 且將士均乏戰 意究竟亦不可期其成功

直魯兩軍聯絡困難
（廿五日發 東京專電）

據當局接北京電山東軍現在徐州至宿州間集中直隸軍則由六安方面退據壽州所以現在直魯兩軍聯絡斷絕擬急派師德防軍由隴海路出動以謀聯絡

孫傳芳軍支離滅裂
（廿五日發 上海專電）

據南軍側消息自南軍佔領揚州後周蔭人李寶章兩軍均由南通向清江浦退却高郵方面鄭俊彥軍亦向清江浦退却白寶山竟倒戈附南

晉閻反奉態度顯然 汲金純出動石家莊
（廿六日發 北京專電）

晉閻反奉彰明較著 汲金純出動石家莊嚴重防範

洛陽形勢究竟如何
（廿五日發 東京專電）

據當局接電洛陽仍屬奉軍勢力範圍張治公軍駐新安萬福麟軍駐偃師與方振武軍對陣而峙

日處直魯形勢急變 準備出兵令僑避難
（廿五日發 東京專電）

政府當局昨在外務省會議之結果以爲濟南青島天津方面形勢殊屬可慮且北京外交團亦希日本出兵護僑乃決定徐州一經陷落即派軍隊出動保護僑民生命財產並經電訓濟南鄭州赤峯張家口等處日僑避難

英使諭僑避難手續
（廿五日發 北京專電）

英公使館現已通告旅京英僑（一）蚌埠陷落即將財產輸往天津（二）徐州陷落婦孺全體撤退（三）濟南陷落全僑撤退

美對中國時局方針
（廿五日發 北京專電）

美對中國時局方針倘將來南軍進佔北京駐京使館即行撤退另派臨時代表赴滬對上海以南京政府爲交涉對手

馮任政治委員

（上海廿五日專電）馮玉祥現經南京政府決議任爲政治委員

殷汝耕任政治部長

（上海二十五日專電）殷汝耕任爲駐上海革命軍政治部長

蔣唐馮首級懸賞

（天津二十五日專電）安國軍當局對于蔣介石唐生智及馮玉祥之首級懸賞各五十萬元

唐繼堯逝世
（廿四日發 香港專電）

久患神經病之雲南督 辦唐繼堯竟于本日病革逝世享年四十又四

按唐繼堯字蓂賡雲南東川縣人前清秀才雲南高等學堂卒業日本陸軍士官學校砲科畢業歷任雲貴總督府參謀雲南講武堂堂長辛亥革命與蔡鍔李烈鈞羅佩金等策劃雲南獨立已而民國成立任爲雲南都督府參謀長嗣任貴州都督民二任爲雲南都督特授開武將軍民四項城稱帝與蔡鍔李烈鈞起義兵民五任爲滇黔桂粵撫軍長已而南北統一乃任雲南督軍兼省長西南護法一役被推軍政府總裁民九首先實行廢督近兩三年雖無甚活動然盤踞西南勢力卒不可拔際此南北戰況方興未艾遽爾身死殊不免與大局有相當影響

日使定期回國

（北京二十五日專電）芳澤公使准于六月六日首途回國

黑省教育團回國

（東京廿五日專電）黑龍江省教育視察團已于本日離京回國

張夫人率妾退津

（天津廿六日電）張宗昌之夫人率領姬妾十四名及衛隊七十人于廿五日午後由濟南退避天津

老張驕夢醒於一旦
或將班師而回關外
（廿五日發 天津專電）

南軍前者頗趨內訌張作霖頗爲樂觀期待其自行滅亡一面興高彩烈急進其大元帥之計畫今則形勢急轉直下昔時驕夢醒於一旦極端焦灼疑懼不安乃召張作相大開緊急會議現據某方面消息吉黑兩軍倘或不便赴南援戰老張將 率全軍而還關外由此觀之吉張此次晉京關係大局實爲重要

黑龍江軍奉令出動
（廿六日發 哈爾濱專電）

此間軍務當局于二十四日夜奉北京電令由黑龍江軍中抽調步砲兩隊各七團急行入關

時事要聞

黨軍政治部反共產宣傳
詳述三民主義與共產主義

滬訊云本黨總理所手創的三民主義、本來是極其明瞭。極其完全的主義。但是自從中國共產黨混入本黨以來。不特於一切行爲上。盡力搗亂破壞本黨的革命工作。而對於革命最高原則之三民主義。也斷章取義。肆意曲解。擾亂一般人民的觀聽。所以我們在這清黨運動中。不能不把三民主義眞正的意義闡明出來。和中國共產黨的主張、明白比較一下。以釋一般人們的疑惑。以絕從前共產黨一切陰謀根的源。以杜今後對於主義的曲解。三民主義。是合民族。民權。民生而成的。整個的統一的主義。這三個主義。是中國現代的急切要求。是不可缺一的。且有一貫的精神的。

（一）民族主義 是求民族間的自由平等的意義 申言之。民族主義。是求「中國民族」的解放。中國境內各民「一律平等」更進而「扶助弱小民族」。使共均達於 國際平等的地位。所以民族主義。既不是狹隘的國家主義。也不是新舊的帝國主義。

（二）民權主義。是求政治上的自由平等的意義。申言之。民權主義、是「確定人民有集會。結社。言論。出版。居住。信仰之完全自由權」並「實行普通選擧制」、廢除財產別性別的制限選擧制。於間接民權之外更主張罷官、創制 複決等直接民權。所以民權主義。既不是任何階級的獨裁制。尤不是少數人的專制獨裁。

（三）民生主義。是以民主手段。實現經濟上之自由平等的意義。申言之、民生主義。是謀生產手段的社會化。與生產的社會化即謀被壓迫階級之眞 正而且徹底 之經濟的解放。尤其是謀無產階級之經濟的解放。以經濟組織的根本改造、完成社會革命的。爲達此目的起見。一切合法的經濟手段。如同盟罷工等均可採用。至於在政治手段上。則嚴格的排斥暴力强制手段、而採用有效的進步的。平和的。手段即民主的手段。總理嘗言。世界各國因爲情形各不相同 資本發達的程度。也是各不相同。所以解決民生問題的辦法。各國也是不能相同。所以我們實行民生主義。解決中國吃飯問題。對於資本制度。祇可以逐漸改良。不能激烈推翻。中國生產不足。所以要發達國家資本。振興實業。以解決生產問題。平均地權。節制資本、更進而廢止營利本位的生產、採用消費本位的生產。以解決分配問題。[illegible]民生主義[illegible]是主張自由放任之個人資本主義。也不是[illegible]是如蘇俄及中國共產黨所主張那樣[illegible]這樣看來。三民主義的一貫的精神、是自由平等的精神。這一貫的精神。在中國民族要求解放的事實上所表現出來的。就是民族主義。在中國民權要求伸張的事實上所表現出來的。就是民權主義。在中國民生要求解決的事實上所表現出來的。就是民生主義。

這一貫自由平等的精神。就是三民主義。和列寧主義的最大差別。是以絕對不能混同的。列寧主義。是以獨裁主義爲其一貫之精神的。

所以列寧主義所謂社會革命。是採用獨裁手段 是狂暴的黑暗的。生吞活剝的。非人道的不合理的無效果的而三民主義所謂社會革命。是採用民主手段。是和平的。光明的經濟的。人道的。合理的。有效果的。列寧主義所謂世界革命。是第三國際的。獨裁而三民主義所謂世界革命。是要求自由平等的世界。即大同主義的實現。列寧派的共產主義。既拋棄了民生制度。是決不能達到社會 主義的經濟 組織之完成 即全民之經濟的自治之實現的。而成爲「民生的理想」的共產主義。是認定社會主義與民生主義是不可分離的。人類社會之最高目的。在求自由平等。而三民主義是始終爲自由平等而革命。爲民族。民權民生而革命 不達到世界大同不止的。所以三民主義。是最進步最革命的主義。所以破壞三民主義。妨害三民主義之中國共產黨。就是反動派、就是反革命如上所述、三民主義的眞精神。就是自由平等。自由平等。是立脚於人格上。就是人類的尊重。其基根觀念也就是中國所謂「仁」所謂「博愛」所以中山先生博愛兩字不絕於口。又嘗言「革命由於愛人」所以我們三民主義信徒的根本情操。也就是一個「愛」字至於那共產黨。是蔑視人格。把人當作機械。把人當作試驗品犧牲品看待的。所以我們的根本情操。也和共產黨絕對相反。這樣看來。可見三民主義與共[illegible]各種主義[illegible]的口號「我們革命的口號」三民主義[illegible]打倒軍閥。打倒中國共產黨。國民革命軍總司令部政治部。

粵省組織護航委員會
護航之計劃暨各種之布置

廣州訊云。粵省各江河道紛歧。航運交通。異常重要。歷來向有保商衞旅之設置。以護航行。朱子文任財部時代。會聯合軍政當局。組織緝私衞商委員會。專辦理此事。迨最近政變。緝私衞商會。已完全解散。因此省政府於十二日議決。在軍事廳設立護航委員會。以便接理衞商事宜。茲錄護航委員會組織內容如下。（甲）護航委員會組織條例。（第一條）護航委員會。直隸於廣東軍事廳。辦理保護航運一切事宜。（第二條）護航委員會之組織如左。（一）委員長一人（由廣東軍事廳呈請省政府派充）委員若干人（由駐粵各軍司令部。海軍處。廣東內河商船總公會。財政部緝私處。各推薦一人。由軍事廳呈省政府派充）（三）科長三人。（由護航委員會呈請軍事廳派充）科員若干人。（同右）（五）督察員若干人。（同右）（第三條）護航委員會之職責如左。（一）關於護航軍隊之調遣。及訓練事項。（二）關於護航巡輪之規定事項。（三）關於護運梭巡。及關緝盜匪事項。（四）關於護航各項章程之編訂事項。（五）關於護航人員之考績。及獎懲事項。（第四條）護航委員會委員長。總理本會一切事務。各委員協同委員長。處理會務。（第五條）護航委員會。設總務護航出納三科。各科科長。承委員長之命。分任本會事務。科員書記。承委員之命。助任本會事務。因繕寫文件等事。得酌用僱員。（第六條）護航委員會。爲辦理護航事務。得於各屬設分局卡。前項局卡之組織。另定之。（第七條）對外文件。以廣東護航委員會名義行之。由委員長署名。各委員副署。（第八條）本會辦事細則另定之。（第九條）本條例自公布日施行。（乙）廣東護航暫行條例草案。（第一條）廣東省政府爲圖航運安全。及統一事權起見。於廣東軍事廳之下。設置護航委員會。辦理全省各江護航事宜。（理由）省內河道紛歧。盜匪充斥。打單殺劫。時有所聞。即商民航運。晝夜不息。非專設護航機關。不足以圖航運之安全。盡保護之職責。茲爲澈底澄清統一事權起見。採取公開制度。組織護航委員會。隸屬於廣東省政府軍事廳之下。專司全省各江之護航事宜。（第二條）護航區域。分爲東西北三江南路。及瓊崖等處。但爲辦理上之便利。得先擇區分期開辦。俟實力充足。籌備完善時。再行推及於全省。（第三條）護航委員會專任保護航運安全之責。從前所有水陸緝私事務不在本會範圍之內。（第四條）護航委員會。爲執行職務。經軍事廳之許可。得設左列各輪隊。（一）巡輪。（分段常駐及梭巡）（二）護航隊。（擇沿江扼要地點分駐及押運）（三）特務隊。（開警赴援及剿匪）（第五條）關於護航事。應徵收護航費。其徵收規則。暫以從前緝私衞商管理處所規定之率數爲標準。但習慣上徵收率數較輕者。得依習慣辦理。（第六條）護航委員會。對於一切收支數目。每月公布一次。如認爲有舞弊情事。一經告發查實。依律治罪。（第七條）護航委員會收入護航費。除支給本會及所轄各局卡輪隊經費外。及餘之款。應全數備充購置巡艦之用。無論如何。不得挪作別用。（第八條）（一）遇有土匪劫掠。及中途打單等情事。護航委員會。應指揮所屬輪隊。隨時援剿。一經捕獲。即呈解軍事廳。依軍法裁判之。（二）各處駐在海陸軍警。及人民武裝團體。遇有護航委員會。或所屬各局卡輪隊請求協助時。應即實力協助。（第九條）護航委員會所轄各分卡收徵人員。均須繳納保証金。或殷實保店。方得錄用。如有舞弊情事。或被人控告查實。除將保證金沒收。或向保店追繳外。仍依法從重懲處。（第十條）護航委員會成立後。所有從前護商及類似護商之徵收處所。應即一律解散。（第十一條）本條例如有未盡事宜。應由護航委員會。呈請核示辦理。（第十二條）本條例自公布日施行。

綏遠政事近訊

▲修理城垣及整頓水閘橋梁 綏遠商都統令市政局文云。查市政事宜。範圍甚廣。職務叢繁。修理城池。尤爲市政之急務。茲查新城年代久遠。迄未修理。垛口多有損壞。陴垣多有崩塌。城基磚石。朽爛不堪。並有決裂陷落之處。若不趕速修補。危險何堪設想。城外原有閘口以消積水。橋梁以利行人。應一律切實查勘。如有湮塞之處。應加疏濬。朽敗之處。應加補苴務令整齊堅固。以重市政而保公安。合亟令仰該局遵照辦理。督飭員工。限期辦竣。具報查核。勿延。切切此令。▲種植環城樹株 又令實業廳文曰。查本城環城一帶。種植樹株。不特點綴風景。亦可休憩行人。法至善也。茲查本年新栽各樹。多係細秧嫩苗。一經風沙。恐難以望成活。殊非實行提倡種樹之道。本署擬行兵工政策。修築環城馬路。應趁現時尚屬春令。便於種植。多購適宜樹秧。於環城沿邊一帶。補植全齊。並須責成附近住戶。隨時灌溉。禁[illegible]務令一律成活。是爲切要。[illegible]切切此令。[illegible]各縣[illegible]頗生枝節。現在急謀收束。並將未發之劵。均已封存。綏區發行後。困難情形。諒亦不免。所有發出之劵。應令原領縣分。各自兌現。免致紊亂財政。是爲至要。照辦後仍望電覆爲盼等因。奉此查兌現一節。保爲維持該劵信用唯一良法。自非事先妥爲籌備 恐難見諸實行。茲因本署政務會議議決。先行召集各抵產局經理來綏。共籌妥善辦法。以期推行無阻。除分令外。合亟令仰該知事局長查照。轉飭抵產局經理遵照。務於五月十日以前。一律來綏會議。公同討論。是爲至要切切此令。

粵桂軍籌備分攻贛湘
桂軍由坪石進攻衡州
錢部由南雄入贛南

廣東訊云。粵省北江自粵桂聯軍進駐坪石南雄後。北江軍事。已告一段落。今後桂聯軍。將乘勢分路向湘贛兩路進展。剋下湘粵邊境。自敵軍陳嘉祐部退入郴州後。坪石已爲湘總部直轄之第一游擊司令胡鳳璋部防守。最近桂軍將擔任此路。桂軍第六旅韋雲松部。已陸續向北方前進。昨韋旅之第十二團。已過樂昌。開往粵湘交界之九峯墟。候命進攻。十日由梧州開至三水轉赴北江之桂軍第七旅呂煥炎部。亦全部開抵韶關。一俟在韶採辦糧秣後。即向九峯開進以便與第六旅韋部合作。開攻湘一路。純由桂軍擔任。故桂軍第六第七兩旅。假道坪石樂昌 其目的在進攻衡州。另桂軍一部。由桂林出永州以使與由粵入郴之桂軍。會師衡州其兵力亦約兩旅。同時黔軍周西成部。亦集中銅仁 擔任進攻湘西。與川軍楊森部隊。及湘南桂軍。互相策應。至粵軍錢大鈞所部第二十師及補充團等。聞已變更計畫。全部將先入江西贛州。相機進取茶陵及株萍路。其作戰計畫。悉依去年北伐時進攻趙恒惕葉開鑫等辦法。蓋由江西斜盤湘省。比諸由南北上者。事半功倍也。日前由贛州回師南雄之第十六師練炳章部。自肅清南雄反動派後。頃該師駐南雄者。爲該師第四十八團陳作圖部。現專候第廿師錢大鈞部抵雄後。即會師入贛南。錢大鈞日昨已下令所部第二第三兩補充團。及特務砲兵機關槍各營。概行向南始方面進發。預計該團等士兵。現已集中南雄矣。總指揮錢大鈞。以此次大兵入贛。後方各事。須與總部參謀長李濟琛熟商。特於十日由韶州乘專車返省。此間公安局接訊後。已預派黃沙警署之警察。在車站歡迎及保護。是日下午七時半。錢已安抵省垣。旋往謁李濟琛。商議接濟餉械辦法。業得李氏答允。錢氏遂下令調所部基本軍隊第廿師第六十團。一併出發北江。該六十團全團官兵。及機關槍連。已於十三日晨乘粵漢專車。開赴韶關。錢氏本人。則稍留一二日。即還回前方。親率所部入贛。查錢氏此次已陸續出發。其所轄之第五十九團。及補充第二第三兩團。已於日前出發。現最後開援者。爲第六十團。統計錢氏人數。有四團兵力。此四團皆黃埔基本軍。槍械犀利。實力亦極充足。對粵當局以粵桂聯軍分道入贛湘。對於伕役一項。異常注意。聞須五千伕役。乃敷應用。故近日公安局招募伕役。極爲忙碌。每日押解伕役乘粵漢車北上者。平均約有一二百名。

四川政局近訊

重慶訊云。黨軍此次出定長江。各項法制。雖尚未遑頒訂。惟對於各省省縣議會。則已明令解散。四川綿陽縣議事會議長辛子因張鎭漢因奉到撤銷命令。特具呈國民政府邇陳不應撤銷之意。文曰「爲呈請事。中華民國十六年四月十日。案准縣公署咨開。案奉國民革命軍第二十九軍司令部訓令開。案准四川執行委員會江電開。案奉中央聯席會議歲電開。除原文有案不錄外。后開應請從速查明咨復過署。以便轉呈軍司令部請示移交。茲奉前因。相應咨請貴會。煩爲查照辦理。此咨等由准此。本會自應照法查復。請據上達。查綿陽縣議會依據約法。成立於民國元年。本遵孫總理任臨時大總統所頒訂之法而行。嗣雖被袁氏停止。旋由總理任大元帥興護法之師。於民國七年明令恢復。是省縣議會之得以廢而復舉者。莫非總理經營之力。今中央國民政府遵總理遺囑。以伸張民權。措擧世於大同。凡總理昔之所興。不會或廢。獨至於吾川省縣議會。偶因反側軍閥楊森一電揑請裁撤。遂不惜將約法護法棄而弗顧。想必非我國民政府之本意。不過奸人乘忙而誤投其機。現政府現在勵行三民主義。不能裁減民權而不用。方將使五權憲法相輔而行。以與民奠定中國。完成總理蓋世之規模。乃概不日布憲以昭示民衆。又不日改選以適合良法。而驟從楊森之請裁撤。竟行議決以中所忌。而入其轂中。爲楊森計。則得逐其反覆欺詐之巧技。爲川民計。則失去其號泣呼救之機關。本會竊謂中國之大。政府之尊。當不致以作法始。而以無法終。致爲識國是者竊笑 其被反側分子所欺。而不意青天白日旗幟之下。竟有此陰騭。然明知今日言之於前。而明日伏誅於後。非敢攖軍閥之鋒。若其不言。誠恐防閑偶疎。一中反側之計。於黨國前途生障礙。惟國民非法不立。民非法無依。雖日議會當誅。而政府明聖。倘俾晉可以回民。憲法不致掃地。則總理之遺法常行。人民之倒懸立解。特我川省現陷於無政府。亟應呈請中央國民政府爲吾川建設省政府委員會。行使職權。宣布明令。幷以總理昔日頒訂之法爲是爲非。俾人民有所適從。則川省幸甚。中國幸甚。理合備文呈請鈞府俯查川情。下頒法令。以生當民之命。以成一國之政。謹呈國民政府。

王伯羣在寧就職

南京訊云。國民政府交通部長王伯羣。於昨日上午十一時。行就職禮。主席胡漢民授印。王受印。宣誓。中央黨部代表胡漢民。國民政府代表鄧澤如。各有演說。王宣布方針。一。從速恢復交通原狀。二。整頓交通機關積弊。三。統一交通行政。四。設技術委員會。又江蘇省政務委員會。已正式遷入省署內辦公。訂每星期二五下午一時至二時。舉行例會一次。又推鈕永建。何玉書。張壽鏞。高魯。陳和銑。爲常務委員。每星期一三四六上午十時至十二時。開常務會議一次。內部組織。設秘書處。總務。文書。議事。三科。民政。財政。司法。建設。四廳。已經成立。教育廳組織條例。尚在會議中云。

邢士廉任代理衛戍

京訊云。京畿衞戍司令。自于珍辭職後。當局雖會發表榮臻繼任。但榮以指揮前方軍事。不克返京。亦經婉辭。奉當局本擬俟楊宇霆來京。挽于留任。詎于之態度仍甚堅決。幹部討論結果。遂決定正式發表邢士廉代理。俾專責成。邢已於昨日上午十一時就職。該部門前懸旗結綵往賀者有警監陳興亞。衞戍軍團營長及憲兵司令部各處長等。直至下午三時止。賀客不絕。帥府閭車水馬龍頗極一時之盛。聞邢氏以前代理衞戍。係以參謀長名義暫代司令職務。所以除例行公事隨時可以辦理外。其重要者仍須請示于珍核奪。此番于既辭職。對衞戍事。已不願過問。邢之代理當然亦無所依附。當局爲愼重治安表明責任計。特正式任邢以軍警督察處處長兼代衛戍司令。嗣後凡關於衞戍事宜。即由邢全權處置。與前此代理情形。已不相同。故昨日特舉行就職儀式。以昭鄭重。而衞戍問題。至此遂暫告一段落云。

寇英傑將出京赴豫

京訊云。寇英傑來京後。連日與奉方人物。常有往還。吳俊陞湯玉麟張景惠。前晚曾在擷英番菜館宴寇。寇於昨晚七時。還宴吳等及奉方要人。並聞奉張曾面囑寇氏早日回豫。躬率所部。加入豫南前線。應需餉械。東北當充分接濟。並策勵寇率部回鄂。戡定騷亂。表示如寇苟能長驅入鄂。當畀以收拾湖北之重任。寇接洽已竟。擬於日內出京返豫云。

章太炎離滬

上海電。章太炎被寧方下令通緝後。聞已秘密離滬。行踪不明。

王琦赴蚌
啣奉張之命

京訊云。憲兵司令王琦。于昨日上午十時四十五分專車出京。在津即換乘津浦車南下。因張作霖即于前晚十時傳王琦進府面授機宜。囑王即日赴津浦綫查視防務。並兼程赴蚌埠向張宗昌報告總部所定攻南之計畫。王比承認。于十一時辭退。臨行時張復交王一親筆函。囑轉交張宗昌查照。聞總部所定之軍事計畫。仍係責成直魯軍扼守津浦第二道防綫。與孫軍聯合。總期將深入之黨軍。一鼓剿滅。

奉天萬芝堂葠茸莊

葠茸補腎丸

此藥專治男子先天不足後天虧損少年破身太早房勞過度腎虛腎寒精冷如冰不能種子陽痿不興興而不久夢遺滑精腦髓空乏腰痛耳鳴精神短少自汗骨蒸以及婦女經脈不調赤白帶下下元虛冷久不孕育等症服此藥添精種子壯陽補腎大有奇功每匣現大洋一元一打拾元整

立止咳嗽藥

專治男女老幼諸般咳嗽不論年深日久虛損勞傷咳嗽吐血痰中帶血傷力咳嗽肺虛痰喘睡臥不安飲食少進內傷外感肺經不清此藥善能止咳定喘養血清痰能補能和能清能散管保去根永不再犯立見功效每付現大洋四角拾付三元五五付一元八角

神效虎骨酒

專治腰腿疼痛手足麻木半身不遂五勞七傷服此酒神效每大瓶現大洋二元中瓶一元

開胃止痛丸

專治男婦心胃疼痛胸膈脹滿飲食無味嘔吐惡心寒積肚痛等症服之甚效每付現大洋參每角拾付二圓五角五付一元三角

雙合化痔膏

專貼男婦諸般積聚心胃疼痛胸膈滿脹氣逆不舒泄瀉痢疾遺精疝氣腰腿疼痛手足麻木小兒食積痞塊下墜脫肛肚腹疼痛常貼此膏化痞消積速效每貼現大洋四角

牛黃上清丸

專治上焦風熱痰火內發言語緊亂或頭眩暈咽喉不利風寒身痛聲瘂不通口燥舌乾四時瘟疫眼目赤腫耳鳴等症服之神效每大盒現大洋一元小盒五角

保胎健母丸

專治婦人患墜胎者或一次二次或受孕之後久服此藥萬勿墜胎之患誠爲保胎之良藥每匣現大洋一元

宋氏救喉散

專治咽喉諸症單雙乳鵝喉瘟疹痘毒纏喉花柳攻喉或腫破爛水漿不進吹之立見功效每大瓶現大洋陸角瓶參角

此藥各埠均有代售外埠函購郵費自備

『本堂發賣川廣藥材湯劑飲片散膠丹一概俱全』

總號奉天省城大西關路南分號商埠北市場萬芝堂謹啓中國電話壹千壹百四十三號

株式會社 **大連機械製作所** 奉天支店

水道及瓦斯用。鑄鐵管一切並鑄鐵鑄鋼製罐。鐵道車輛諸機械。器具製作販賣。鐵工。修繕包辦

奉天西塔大街三丁目電話長二〇三番　振替大連七二三番

人工種子

世界日新科學稱盛於一時

竟有人工的種子方法！其法云何！

就是新發明的 **雄殖靈**

乃人工種子的原料！此丸用最新科學方法製造，有(保腎)(固精)(壯陽)之功！)服後精力强壯，生氣勃然。包你一索得男。並治(遺精、(陽萎)等虛症？頃刻之間立見奇效。定價每瓶大洋二元

分售處 各埠藥房

東三省總經理 營口 華孚行

日本新市街　私書箱 六六　振替大連二六八二

郵便局對面　電話 日長三二一 本一七二二

鐘錶、金銀首飾、寶石，眼鏡。蓄音機，撮影機。麻雀、萬年筆，飾裝諸品、

合名無限公司 **森洋行**

敝號以親切及誠實爲本並以中日英語均可得圓滿之購買誠爽快便利之商店也

頭取 安田善四郎

正隆銀行

奉天支店浪速通

(日電話四五五五•一六五〇•六八〇)

小西關派出所小西關朝鮮銀行西

日電話五二　華電話二七

取蚊唯有

專賣特許人畜無害之

今津蠅取粉

本品以匙細長敷於灰上由一端用洋火點燒少頃吹滅自然燻之所有室內之蚊即全滅突有蚊取線香五倍効力且雖誤落之蚊亦必死取蚊本品最衛生的最進步品故堅請試用爲盼一磅二圓半磅一圓廿錢到處藥店皆有代售

(三)

造

奉天城內西華門街北西號小西關上頭路南　各埠藥房均有售經

世界第一生乳良藥？是……人造乳◎◎◎

每瓶現洋一元　每打現洋拾元

永年西藥房發行

同大印書館開幕啓事

啓者敝館設在奉天城鼓樓北保書籍文具印刷彫刻等營業先行交易擇於夏曆四月二十七日正式開幕恐未週知特此聲明

本館主人盧桐生　蔣雪凡　季亞忱 啓

補腎扶陽功效非常　美興賓　遺精腰痛服用最良

美興賓腎病嵩藥自發行以來經中國官府備案又在奉天市政公所並濱江警察廳化驗証明有效特許行銷以及中外各大醫生臨症試用認爲補腎壯陽第一之聖藥其功效善能滋陰補添精益髓強壯筋骨扶陽固本返老還童之奇藥也●主治先天不足腎經虧損房勞過度手淫過度夢遺滑精精液缺乏精冷稀不能種子陰莖短小陽痿不舉舉而不堅堅而不久房事早洩老年精衰夜多小便精神困倦頭暈眼花耳作蟬鳴行動心跳作氣喘四肢無力腰痛腿軟形容枯瘦腦力不足夜不安寐年久白濁等症凡因腎虧所發各症無論新久按法服用均有特效此藥功效神速非普通補品可比如每晚服用二片能令體質壯健精神充足作事必得十分之滿意嗣續必多於常人故歐美各大醫生每治腎虧陽痿夢遺滑精病時必囑其服美興賓聖藥其性質平和功效宏富不寒不燥四時可服老幼皆宜毫無流弊誠爲全珠無二第一之聖藥也凡腎虧之人服過他藥無效者可速服美興賓聖藥立能生精種子補腎壯陽功效偉大非徒自誇腎虧諸症者請以試之方知言無虛謬也

美興賓定價 大盒二元 每打二十元 小盒一元 每打十元 均現洋計算

○夢遺滑精最新之療法

夢遺滑精俗名色勞博醫會謂之精液漏古名失精原因房勞手淫二者爲夢遺滑精最大之原因其他壯年無室鰥居過久腦力疲乏淫情勃發或就眠之後膀胱緊滿膀管充實或膀胱結石尿道患淋肛門裂傷包莖痔疾或素腸病肺病精神病之人纔大熱之後或後用煙酒茶諸品皆足以致之病狀此病有生理與疾病二種睡夢之中恍惚與所愛者交媾因之淫莖勃起精液射出滑精之後立即醒覺當時雖似倦疲事後轉覺爽適如此者約一二月一次是謂之生理之滑精其次數較多者則爲疾病之滑精更有夜中滑精晝間滑精之別夜間滑精者初無好夢亦乏春興故陰莖毫不勃起即勃起亦不完全而餘已泄出洩後亦覺醒朝晨起牀自覺身體疲乏頭痛眩暈心胸苦悶怔忡不寧呼吸促迫其滑泄次數或十日一次或五日一次或每日數次此時可聽其自然神經衰弱之症接踵而至晝間滑精者即稍動身體徵或觸陰莖略觀淫書乍見美女不遑動情遽以走洩驟至絕無美感而汨汨其來或且溺以遺滑便以遺滑甚至淋漓不止病者念及將來恐怖殆無涯矣神魂錯亂心不自主時而惶惶時而戚戚終必陷於精神病而忽已轉歸殆於療治轉爲脊髓癆一世難愈療法當先按遺精之原因而治療之如由於濫行手淫者則立即改荒淫度者則寡或患淋病包莖燒虫痔疾諸症者則務去其本病其他晚餐務節飲夜半毋忍溺清晨必早起日間必運動寢具弗厚軟就眠弗仰臥煙茶咖啡等提神之品嚴禁飲用艷情小說淫劇春畫敗德之物力戒觀聽此外服腎虧崇劑美興賓聖藥必奏奇效不可間斷至愈爲度

○腎虧陽痿最新之療法

腎虧陽痿博醫會謂之陰痿古名陽厥俗名淫敗原因頗繁常見者大要不外五種第一由於器質之變化如陰莖縮小陰囊水腫腎臟疝氣陰莖彎曲丸腫瘍鎖損傷等病而致第二由於諸物之中毒如酒精樟腦莨菪臭劑嗎啡水楊酸等藥而致第三由於神經衰弱脊髓癆症濫行手淫房事過度等因而致第四由於全身之疾病如脚氣病腎臟萎縮糖尿病症貧血肥胖等害而致第五由於精神之感動如羞恥恐懼憤怒悲傷等情而致凡此五端皆足以奪勃起之勢力而使之萎縮病狀舉而不堅中途萎縮精液缺乏體質接觸貞陽即洩腦中雖有慾念而生殖器不起作用轉歸服藥無效而成精神病終爲廢人療法屬於第一種之陽痿不舉治其本病自然痊癒中毒性陽痿不舉速停止藥劑兼解其毒神經性陽痿不舉務戒慾杜荒淫進滋養品服補經藥貧血性陽痿不舉以補血增精進牛乳雞卵服鐵劑藥精神性陽痿不舉毋操急毋怨抑務除去其偶間之障害愉快一已之精神兼用藥劑持之有素固未必絕望也有某博士曾以催眠術治之頗得良效總不如對症療法服腎病崙劑美興賓聖藥確有功效因該聖藥內含多量補品治腎病兼補血有實驗之功效也

中華代理處

地名	代理處
哈濱	中西藥房
哈濱	寶球藥房
哈濱	廣濟藥房
哈濱	泰東報社
奉天	諸葛藥房
奉天	五洲藥房
奉天	中西藥房
奉天	大德生
奉天	歐美西號
奉天	歐美東號
奉天	大吉祥
奉天	永年藥房
奉天	永年西號
奉天	裕慶德
奉天日站	恒濟堂
三岔口	日昇東
新民屯	德盛東
溝幫子	廣生永
錦縣	復生永
錦縣	福金生
義縣	同昌蚪
興城	寶華新
綏中	東和堂
山海關	公和祥
山海關	公聚興
開原	廣成藥局
開原	廣盛原
鐵嶺	明遠堂
冊里堡	志發成
海倫	天豐恒
海倫	久逢長
望奎	濟生藥房
[illegible]倫	興記藥房
鐵嶺	平記藥房
昌圖	中西藥房
四平街	天德堂
四平街	德慶興
四平街	和發瑞
八面城	德慶同
遼源	德慶會
遼源	大德慶
遼源	徵泰順
洮南	德慶仁
公主嶺	三合公
公主嶺	德泰祥
東豐縣	撥霧堂
范家屯	天德新
范家屯	世一興
范家屯	天德堂
千金寨	德泰興
千金寨	信仁堂
本溪縣	春興學
雞冠山	德厚興
鳳凰	城大德
安東	大生東
安東	福興堂
安東	濟安藥房
雙城	天力藥房
三岔河	天德堂
驛東縣	瑞興長
江省	育生堂
江省	東和藥作
安東	東金增源
安東	永祥泰
遼陽	義和堂
遼陽	天玉成
遼陽	源興仁
[illegible]山縣	華增德
海城	德增福
蓋平	天一堂
大石橋	聚和祥
營口	中西藥房
營口	興成餘記
營口	興亞藥房
營口	興保長
營口	洪春堂
營口	天合堂
普蘭店	德順藥局
瓦房店	天和盛
普蘭店	志義成
松樹	福興成
貔口	順發堂
金州	志發成
熊岳	新泰興
金州	德記藥房
千金寨	春育堂
下九台	世德堂
拜泉縣	中和藥房
拜泉縣	義盛昌
扶餘縣	保元堂
拜泉縣	惠濟藥房
大連西崗	天和藥房
大連市	華泰藥房
大連市	華西藥房
旅順	仙芝堂
旅順	大德堂
梨樹縣	天德堂
盤州	恒裕堂
張家灣	德泰增
張家灣	華西藥房
張家灣	惠和長
長春	長生藥房
長春	興亞藥房
長春	中西藥房
長春	中華藥房
長春	泰和祥藥房
吉林	濟生藥房
吉林	瑞發祥
雙城堡	華昌藥房
雙城堡	世昌增
雙城堡	華西藥房
雙城堡	大北醫院
納河縣	華英會
拉哈站	華美藥房
一面坡	東華堂
吉林	五州藥房
拜泉縣	濟泉藥房
橫道站	增盛德
三岔河	志生遠
一面坡	德泰亨
烏機墨	天義慶
橫道河	天合堂
海林站	會榮福
寧安縣	振興堂
寧安縣	慶春祥
安達站	中西藥房
伊通縣	天慶堂
呼蘭河	同春堂
呼蘭河	西成興
呼蘭河	德慶長
綏芬河	雙發和
綏[illegible]縣	福增堂
通河縣	兄弟藥房
明水縣	廣增和
西集廠	同發德
烏珠河	中西醫院
阿什河	德泰恒
昂昂溪	育升堂
巴彥	亘發慶
巴彥	長發藥店
木蘭縣	長發和
同賓	吉盛宏
奉天	震泰報館

東三省總經理處哈爾濱　東華藥行　中國電話一二一七號

無處購買請將欵寄至哈爾濱本行原班回件

總分銷處哈爾濱道外北十四道街　泰東日報藥品部

東三省新聞

▲奉天▼

○俄側關於東路之大運動

哈爾濱消息俄國側對于中國側收回東鐵問題其懷恐怖初以緩和態度冀免起中國側之嫌疑對于中國要求如答利棒克銀行之借欵及東鐵從業員數與職權之平等均行讓步現又計畫秘密運動與哈爾濱特別區內有關係之中國側最高幹部以機密費四百萬元據一般傳說該欵業行分配行政長官以下幹部得有三百萬元市政局長以下幹部得有一百萬元云

○測量員被裁原因

陸軍測量總局裁撤審查班員六人已誌前報茲聞該員被撤之原因係該局欵項每年二十萬吉林八萬係哈大洋江省四萬係現大洋惟奉省八萬係奉大洋現在月薪改爲三成六奉票加三倍而所以報告總司令者皆爲奉大洋計十四萬十五兩年度共餘欵一百二十餘萬時下錢法毛荒各職員要求發成現洋公舉六人晉謁局長陳述情形不意觸動局長之怒嚴所餘現洋全送某要人建築大樓已是再無存欵宜告完畢恐此數人再生枝節此即開撤以免後患云

○考取外交官揭曉

奉天交涉署外交官之考試業經終了即行揭曉計正取關輔德傅大中朱之綿郭丙炎蔣賓姜齊信等六名備取叢雅儒張乃文王蔚文等三名日內即當發給証書以便任用云

○取締書商與印刷

警務處爲防止宣傳赤化計誠恐書商代售赤化書籍及印刷營業者印刷赤化傳單特規定取締章程通令各署遵照飭屬轉諭各書商及各印刷局凡有新到或新印之書籍及傳單等項應先送署檢查認爲與治安風俗兩無妨害者方准出售或散布云

○廳令畢業生覆試

教育廳查各省立中等學校畢業生覆試既經辦理在案茲者本年暑假照例應舉行第八屆畢業生覆試除將日期及外縣畢業生到省考試住宿地點另行宣布外令仰各學校畢業生一體知照云

○四洮路籌設學校

四洮鐵路管理局盧介卿局長現爲培植鐵路人材起見謂准上峰援照京奉路之成案在該路添設扶輪中學校一處現正從事籌備一切云

○日警署建築消息

奉天日本警務署之新築問題現已決定建築地方爲奉天神社東鄰預定投三十五萬金票之工程費不日即當基礎工程及除去障碍物件云

○財政廳秘書委定

財政廳秘書王冠五經莫省長調委開通縣知事遺席重要碍難久懸遂調吉林雙山縣謝歷雲來奉繼任財廳秘書事宜云

○彭總辦由京回奉

官銀號總辦彭賢廷日前進京謁見張總司令與陳鎔法毛荒如何整頓現已在京事畢遂於昨二十五日晚車由京返奉云

○瀋陽積穀准借貸

瀋陽縣恩錫三知事於昨年曾令八區區長辦理積穀以資備荒現因糧價高貴民食維艱特令各區長按平糶辦法每斗糧定價六元五角限制多買如係貧戶准其貸借秋後償還云

○柳河縣匪患弭平

據聞省公署頃接柳河縣知事電告該縣日前竄入股匪二百餘名到處搶掠民不聊生當派警甲聯防協剿匪力不支即行潰散現下地方安堵匪患業已弭平云云

○沈處員運機赴京

東北陸軍航空處少校處員沈子元已于昨廿五日由京奉車赴京探其任務係奉周處長之命運送飛機兩架炸彈十餘箱以供軍用云

○副官長公畢回京

京畿衛戍司令副官長鄧炳武前奉司令之命來奉辦理某項要公茲已事竣未便久滯遂于昨廿五日乘京奉車回京覆命云

○周科長赴撫履新

撫順縣第一科科長出缺已經莫代省長委任周任賢接充周氏奉委遂于昨二十五日赴撫順縣發展新聞周係從前考取之曾通文官曾充遼陽義縣等縣科長云

○日女生赴鐵視察

西站尋常小學院內家政女學校學生五十五名爲視察鐵嶺風景起見于廿六日早車前往鐵嶺視察一切定于同日晚車由鐵回奉二十七日仍行照常上課云

○遼陽參觀團來省

遼陽縣教育所長張博仁爲發展該縣教育計特由各校組織教育參觀團一行九名於昨二十五日由遼來省參觀省城各小學以資借鏡云

○嚴防路員販禁品

東三省交通委員長莫德惠深恐各路人員有私販違禁物品情事特於昨二十五日令行各路局長對於各該路之服務人員詳細調查以防流弊云

○飭署注重捲烟稅

省會警察廳前據省城稅捐局咨開對於各該局之紙烟商祈即飭署加意抽查以防奸商乘機偸稅藉昭慎重公欵等情該廳特於昨廿五日飭令各警署遵照辦理云

○委定運輸股主任

市政公所市長李德新現以常車廠運輸股主任某氏另有他就遺席重要未便久懸查有隋德軒者運輸事宜頗爲熟悉當即委爲該運輸股主任之職以重職務云

○馬參謀事畢返吉

吉林軍務督辦署參謀馬獻廷前因該省軍務來奉與臧式毅代司令有所陳商現該參謀在奉事竣遂於二十五日回吉以便進行云

○小西關馬路展寬

小西關馬路日久失修交通頗感不便茲聞市政所除修補外並將兩旁稍形展寬以利交通而免有意外之危險云

○令注重端午防務

警務處現因端節已近地方防務亟關重要特令各縣警務所預先佈置妥協並於要隘街市及商賈薈萃之地宜特別注意以防意外云

○莫代長委清鄉員

代理省長莫柳忱爲清除匪患計曾飭各縣派設清鄉員專負剿匪責任茲特委華永春爲非河縣清鄉委員華氏奉委後當於二十五日前往就職云

▲長春▼

○東鐵局長忽蒞長

東鐵局長謝姆夏諾夫氏於吉督張輔忱晉京之翌日(廿三日)午後八時許忽乘臨時專車蒞長是夜宿於車上二十四日晨輕從簡隨逕往二道溝與商業部長有所接洽行蹤詭秘嗣於午後復乘來車匆促回哈值此收回東鐵空氣緊張之時該氏突有詭譎行爲殊有注意之價値聞長春當道正在偵查中以明其眞相云▲

○嚴禁濫穿軍服令

近來地面屢出搶案鄉匪來城匿跡殊非淺鮮至於復匪多係逃軍散兵各埠行搶並身着陸軍制服與國軍無異以致良僞難別長此以往弊乃求治關係何以淨地方是以張上將軍令各省軍政長官頒發布告凡關于現當差及辭差各員均須愼重制服內容外出相隨弁兵亦不得身着軍服然弁兵藉詞公出在市面擾者亦復不少是以頒布張貼倘敢故違一經查出定即嚴懲決不姑寬云

▲哈爾濱▼

○于督辦有辭職風說

東省鐵路督辦于雲章上年接任斯職本非心願實因張上將軍推重不得不免爲其難計蒞任以來時已九個月關於東鐵各項要案雖具解決之心然無一事得有結果個人深覺抱歉已向張上將軍請辭張因都門軍政繁重擬准其請調京另委要職故聞督辦公所已辦交代將來繼其任者聞劉哲門最有希望云▲

○特警處又獲黨案

東省特別區警察總管理處自奉令嚴密查拿赤化以來已破獲五六起矣本月廿二日在東鐵暫育學校查獲一起教員王俊大有嫌擬又在道裡商家破獲一起由該處詢明後交法廳辦理云▲

○發現三省行僞幣

東三省銀行於民國九年在哈發行現大洋兌換券始則爲財政部印刷局代印次由美國鈔票公司代製數年以來尙未發現僞票乃本月在海參崴查有俄人庫爾錯夫僞造該行十元一張之兌換券已查獲三萬元業交蘇俄領事館法辦並追製票之機器云▲

▲黑龍江▼

○佛敎會法會通知

哈爾濱極樂寺方丈倓虛和尙於日前經江省佛敎會函邀來江開緣說法曾誌本報茲據該會通知擇定今日(二十三)起假省議會爲廣大道場傳佛心要無論官僚僧俗逢便入門聽講其通啓如下敬啓者年來國亂頻仍政敎陵夷人心失所依怙始怵然有感於惑業離廻因果相尋之佛理於是皈依佛敎者雲從景附南北同揆此亦轉移運會之大樞機也惟是佛敎眞諦非淹通敎乘者不足以闡明之本會旣附設宣講堂常期講演經典茲又特請哈爾濱極樂寺方丈倓虛法師資臨江省開講經會十有四日自夏曆四月二十三日起每日下午五時至七時在省議會演講金剛般若波羅蜜經凡我界諸君屆時務乞到會藉獲實益法緣難遇幸勿失之云云

▲吉林▼

○補助醫大經費法

教育廳以醫學一科至有關係於人生尤須具高尚之學術然後能適用於社會查奉天滿洲醫科大學吉省曾設補助費額惟原定辦法僅有四額無論大學預科本科研究科及專門部俱給日幣一百八十元不惟名額微嫌過少即補助費之數目亦未別等差茲爲宏獎醫學人才並提高習醫者之學術起見特擬就奉天滿洲醫科大學吉林學生給予補助費辦法九條於原有學額外增置六額共額十名辦法九條如下(一)吉林省籍學生肄業滿洲醫科大學等依本辦法給予補助費(二)補助費學生定額十名以肄業大學預科本科研究科者爲限(三)預科學生每名每年補助日幣一百元本科及研究科學生每名年助日幣二百元(四)遇有缺額首補研究科學生次本科學生次預科學生如出一缺在同一科中有兩名以上吉生堪以遞補擇年級較高者補之年級相同擇成績較優者補(五)每學年開始後兩個月內大由學將上學年終畢業之補助費吉生函報吉林教育廳核併查明應予補助費之吉生照表塡列送廳核定補費(六)已經補費之學生如有中途休學退學開除各情事由大學隨時報廳備查如同時有應補之吉生則依前條之規定辦理之(七)本辦法呈准公布後民國十五年七月呈准之補費原案即行取銷但在公布前補費之學生仍照原費支給至畢業時爲止▲

○暫編旅停止招募

江省新擴充之暫編補充第一旅派員四出募兵計已多日茲聞該旅旅長靖子璋以用兵接能滿防迫不及待故通電招募員凡已招募者速押送旅部(昂昂溪)聽候編制其未招募者亦限於二十五日停募過期不再負責云

▲營口▼

○定海艦駛往芝罘

前在龍口干涉日人越境捕魚險釀日鷗逐艦楨樽非法對待之定海砲艦自駛行來營後除將前次虜獲之水雷三十個拆卸運奉後并由奉被服廠領得軍衣七十捆由京奉路運營裝艦該艦以諸事已經就緒未便久事逗還於廿三日早九時卅分由營啓碇駛往芝罘一帶游弋云

○日技師參觀水產

熊岳鹹魚層日本關東廳漁業課技師眞野耕造頃爲視察營口水產學校之漁業養殖場及水產學校之施設以資借鑑特於廿三日由熊搭車來營抵營後當往水產學校參觀一切今(廿四)日離營返旅云

○疏濬遼河之工程

遼河工程局前爲急切疏濬計曾由馬克敦公司招募工人二千七百餘人赴遼河上流工作茲聞該局以工人業已募齊自應嚴加督飭以收疏濬工成之果限於六月三十日將遼河上流工事報竣俾免虛耗欵項延誤時日云

○佟道尹保荐知事

遼瀋道屬蓋平縣敎育公所所長楊佐忱供職敎界垂二十年才猷卓越經驗宏富堪勝敎界巨子頗爲上峯所器重尤爲佟道尹所嘉許曾呈請省署准予擢爲荐任職以勵賢能當經照准已由道署轉令該所長知照云

▲安東▼

○麗局長赴臨履新

本埠鄢驗緝私局長麗雪樓前奉遠運使命令與臨江局長對調茲麗局長業於日前到安經麗局長將經手事件分別交代現已交清定於廿六日帶同隨員由安乘小氣船前往接事云

○修江堤運來工人

本埠興修江堤工程係奉天遠東公司包妥定於廿五日興工限兩個月修成所有妨碍堤線之房屋業經次第拆除該公司亦應遵期興工日昨由奉天運來苦工一千七百卅名推土車百輛輕便鐵軌三英里今已入手架設輕便鐵道俟架妥即行運土築堤云

○新招護路軍離安

本埠泗昌棧內寓江省護路軍招兵員來安招兵業經月餘茲共招妥新兵一百三十餘名由趙副官長赴連長等率領於今早乘車去奉轉送江省編制留王連副在安續行招募云

○公欵主任選舉期

安東地方公欵處主任于子文現在任期屆滿經縣公署令知各區長及農務敎育會長於六月一日在縣署選舉當選者三人以便呈請省署擇委一般欲膺此職者均進行運動以期臨時當選屆時何人當選容訪再誌

○日警察考試華語

本埠附屬地日警署所屬巡查巡捕每年考試日華言語一次現値考期由關東廳派委中島譯官來安監考日昨抵安下榻警署定於日內招集日巡查華韓人巡捕考試日華語言以資比較程度云

▲大連▼

○新任海關長抵連

新任大連海關稅務司江原忠氏偕其夫人由日搭定期船西京丸於廿三日午後十時半抵連其夫人身着西裝江原氏白髮蒼蒼膘親之似一英國紳士聞不日即接篆視事云

○紀念碑除幕盛況

大連華商公議會定于廿四日午後四時在伏見台天后宮內庭爲前故會長郭學純精義舉行紀念碑除幕式已誌本報聞是日臨席者日本側除兒玉長官外警務局長久保氏大藏理事氏政署代表大連市長杉野氏及其他各人士數十名中國側臨席者除大連華商公議會張會長外小崗子公議會龐會長及市內各要人等贈送許多祭品並說有中日道士誦經對郭氏有密切關係者均致開會辭嗣報告建築工程一同在天后宮前撮影爲招待郭氏代表計特在泰華樓設宴席間彼此言歡頗極一時之盛迨八時半始行散會云

○交行支店開市訊

交通銀行現令賃定市內山縣通一百零七番地房屋開設大連支店定於六月一日開始營業該支店之經理姚仲拔副經理錢家駒定於六月二日午後七時在大和旅館舉行開業宴會招待旅大中日各要人云▲

○新設電氣轉轍機

大連電鐵以常盤橋交叉點附近人馬擁集屢釀事端爲謀交通之安全起見特設自動信號轉轍機藉電氣之力以指示電車之行止而免人馬車輛有相碰之危總標組設於小木樓之上瞭望旣便調度又靈昨經試驗畢即將正式使用若有成効則山縣通電車站亦擬換用云

○調查團長昨東歸

日本東方調查團團長加藤政吉氏於月前來連屢次講演頗受各界歡迎於昨日搭哈爾濱丸東歸云

○地方敎育會計畫

大連地方敎育會在民政署開理事會議定今年度預算其新事業中會社敎育費一項專備表彰孝子節婦并管內十五普通學堂設置電影之用又有奬勵費一項是爲表彰勤讀十年以上之普通學堂敎育與品學兼優之卒業學生而設云

○警務課赴鮮會議

關東廳和田警務課長爲列席朝鮮全道警察部長會議於前日上午七時卅分東裝赴鮮聞約一星期即可歸任云

▲金州▼

○南山招魂祭順序

民政支署長乾武氏定於五月二十六日在南門外附近南山表忠碑前執行招魂祭典禮滿鐵會社爲優待參拜者起見是日自大連旅順至瓦房店以南各驛二三等車往復車券二割引出售茲將祭典次序照錄如下一午前十時三十分祭典開始二一同着席三祓主祓詞四大麻行事五鹽水行事六齋主致祝詞(一同起立)七祭典委員長讀祭文(委員起立)八參列員讀祭文九齋主玉串奉奠十祭典委員長玉串奉奠十一遺族總代玉串奉奠十二參列員拜禮十三軍隊拜禮十四在鄉軍人拜禮十五警察官拜禮十六學校生徒拜禮十七一般拜禮

▲蓋平▼

○奉省令籌辦鄉團

縣署昨奉省署令開查每年夏季靑紗障起胡匪盜勦地面之防範宜加謹愼値此時局軍隊均調入關各縣警甲恐有保衛不及之處爲此令仰各縣組織鄉團以圖自衛並將成立日期辦理情形隨時報查等因石縣長奉此當即警備一切云

○印花稅奉令增收

印花一項於省庫收入至有關係省城印花處前因錢毛物貴所入不敷支出會經擬定加價辦法每印花百分收價小洋四元距近來錢法益壞不得不再予加價茲規定前次每百分四元改收每百分六元凡在二十元以上者須貼一分四十元至百元者貼二分云云縣公署昨奉省處訓令當即令飭商會知照矣

○令呈繳禁烟罰欵

禁烟局長高乃廷氏爲愼重公欵計日前特通飭八區檢驗所務於日內將所收各項罰欵一律呈繳以便解送總局聞各分所經收之各項罰欵均二三千元不等云

▲西豐▼

○騎兵隊演練火操

西豐駐軍騎兵第三旅衆代騎兵第十一旅旅長張又賽刻因上校參謀長王景陽將念撫安鄉柳海等縣匪患稍滿除伍帶同原防張旅長令其休息三天于五月廿三日令第六團團長鄧香九將部屬砲機各連于十時齊至西站空地練習攻敵作戰當即演放迫擊砲數百響機關槍數千響各界首領參觀直至午後二時止演云

○禁煙局召集會議

西豐禁煙局局長張啓明恐八區檢驗所長所收稅欵有不實不盡之處特于五月廿三日招集八區檢驗分所長來局大開會議張局長公佈職員資格擇優褒獎及戒煙之要綱罰欵之必要一一詳告各所長照令行之不准違悞日後如查有擅行者定即撤懲決無袒護以儆效尤會議五小時始散云

▲西安▼

○十五團更調副官

駐紮西安縣東北陸軍騎兵第十三師三旅第十五團第二連上尉連附何澤深前經褚穰忱團長提升爲本團第四連少校連長所遺第二連上尉連附以本團上尉副官田佩箏調充其團部之上尉副官特調本團第三連(刻在開原師部守衛)中尉連附徐向陽提升以上各軍官均互相接替任事矣

○所長遴選區保長

西安第二區保甲區保長孟廣鈞性隣而貪不稱其職近因區境居民某甲欲行控告孟某知難安於位故而去差警甲伊所長除照准外刻正遴選妥人以備接充云

○假軍官解京訊辦

西安縣張理棠監督第三旅長兼東西流剿匪司令張又賽旅長前因拿辦冒充安國軍總司令部上校諮議鎭威第三四方面軍團司令部上校副官長之張育華上尉副官周振國以及張福林李振標二兵弁當經張監督張旅長會衛電請張韓兩軍團長辦法刻已接到來電將該假軍官等解往北京軍團司令部訊辦於廿一日經張監督特派縣署科員周豁然前往西豐縣第三旅部張旅長處會銜用印以便起解云

▲綏中▼

○商務會添招團丁

商務會劉玉堂會長現以縣本縣居靑紗障起夏防吃緊之期亟應籌謀自衛以資防患因鑒於原有商團額數過少特令各商組設散在團丁以厚實力刻已決定具體辦法令各商即日成立仍歸商團隊長趙佐忱指揮所有槍械等項統歸各商自行購備云

▲黑山▼

○敎育所召開會議

本邑敎育公所事務員兼全縣巡行模範講演員麻天對於全縣敎育積極進行力謀整頓自開學以來已將一六七八各區學務辦理完竣所有整頓區村立學校各計畫均責該村正副切實辦理務收成效日前復奉敎育所長王祝三面諭往新立屯整頓該鎭第二敎育研究會事務當由該員分發公函招集第六區區村立學校敎員一體與會一面改選會內各職員並研究敎育事務實行演講各員到會者二十一人來賓十餘名當選王盡忱柳泮橋爲名譽會長魏寶琛爲正會長楊增壽林國忱爲副會長薛文貴爲學務部長曲樹山爲事務部長等職云

○商會宴會張局長

黑山稅捐局長張孝友常駐於新立屯故到差已一月之久現始接交清楚於二十三日至黑山下榻稅捐分局次日拜謁農商各機關縣公署警察所及各士紳等商務會長潘蔭國爲連絡感情計於二四日假商會客廳宴會張局長盃盤交錯盡歡而散云

▲洮南▼

○江所長出發劃界

洮南縣警甲所長江鐵山奉長官命令於二十一號出發督率警甲至洮突劃分界限並剿除胡匪聞公事完畢不日即行返所云

▲突泉▼

○常所長肅清匪患

突泉警甲所長常恩波前同洮遼鎭守使及駐縣團營一齊出發索倫剿匪已載前報茲於十六日回縣探聞警甲方面與匪接仗數次擊斃匪人多名生擒爲字匪首一名獲槍數枝馬數匹其餘匪首亞五園和國等因被軍警追擊勢迫遂即投降突邑匪患從此肅清造福地方可謂無量矣

○縣視學公畢回省

縣視學史君於十五日由各區視察竣事抵突下榻於敎育公所並視察縣街各校聞關於各校課程校風頗屬認眞考查毫不循隱於十七日離突赴省以便報告云

▲通化▼

○農務會會長改選

本縣農會會長以二年爲改選期昨日(廿日)由縣署召集全體會員當場投票結果趙鴻恩得八十三票爲最多數應任正會長杜宗文得五十四票爲次多數應任副會長併公舉士紳鄒芳齡陳樹勳南景林宋竹鶴徐炳南張慶壽等爲評議員曾與本時永魁趙玉田于輔臣杜樹藩王國泰等爲調查員云

▲雙城▼

○敎育會改選會長

本邑設治十餘年因欵項無着敎育會尚未成立會長仍由敎員兼充刻已照章改選於念二日招集學界人員在兩等學校投票選舉敎員楊恩軒得十三票當選爲正會長校長劉豁然得十一票爲副會長議定提倡敎育添設學校云

▲葦沙河▼

○地畝局抽籤放號

中東路地畝局客歲十月間因葦沙河特區地段屢起爭端乃通知各商戶到商會報名領號抽籤按號先交押金五元當時報名交押金者七百餘戶押金交後總未抽籤遲至昨廿一日始下通知假特區院內抽籤並由百十家長等監視先生弊端中籤者限十日內交欵發給執照其未中籤者即時到商會領回押金聞共計中籤者六十三名其餘未中者均將押金領回云

○蔣監督由哈返葦

本縣監督蔣子青前因迎逐張輔帥赴哈刻因在哈公畢於昨晚隨加車返葦經保衛第一隊長張潤起帶隊至站迎接回署云

▲依蘭▼

○副官長東下驗隊

駐依陸軍第九旅副官長馬則周因饒河虎林各縣均在防綫之中該處編制山林保衛團是否合格雖係地方責任於防務亦多關係李旅長特派其前往點驗於十八日已乘輪船起程云

▲肇州▼

○悍匪落網之續聞

大盜崔林崔大山父子被警察三區捉獲送縣懲辦已誌本報今訪聞崔林綽號軍師崔大山綽號二閻王家住肇東管界撈洲開家窩堡地方年前七月間崔林率領崔大山(即二閻王)及其子和財和好共四人至崔大山岳家四合店村農戶周國岐家中借快槍使用拉幫入夥等語周藍祥係崔大山岳父見伊父子大逆越軌苦口相勸所借槍械百般不允致激崔父子之怒當將周藍祥擊斃得槍到手妻弟周國志受重傷周家受傷者共二人婦女逃避一空崔等臨走將屋縱火焚燒物品無存崔等年前入匪首大倫(匪號)幫內去歲十月間被石司令追剿逃散崔等隱匿不敢露面上月被警察第三區捉獲送縣法辦崔妻弟周岐聞詢此仇不共戴天急來公署據呈控告監督審訊屬實崔林等供認不諱可謂天網恢恢疏而不漏矣

▲望奎▼

○王局長下鄉查烟

本邑禁烟局王伯孚局長因四鄉烟苗出齊頗稱暢旺十七日帶領巡差數名親自下鄉查驗畝數若干以重稅收而利烟政局內一切公事派檢驗所王樹勛所長代拆代行云

各地方新聞

▲熱河▼

○寒蟬仗馬之議會

熱河特區因有特種出產土地雖非沃壤商民素稱富庶近因連年用兵市面凋敝然地方苟有人焉以拯救人民飢苦爲己責以籌辦兵災善後以自任輔佐官府之不逮迎合商民之心理正大有可發展無如人民頑悲士紳退縮即以人民代表之省議會亦匿跡銷聲毫無建樹鑒於前此時局錢法則聽其毛荒商號則任其關閉此等寒蟬仗馬之民意機關眞有負斯民之委託矣

○孟師長迂道回防

熱河騎兵第一師師長孟隣請對於所轄兩旅及師司令部均經分別改編就緒並指定師部設在平泉縣前因有某項要公須親往北京面稟張上將軍及湯都統茲已在京公務完畢日昨有電來熱稟告都統署謂已由京奉路到錦縣轉錦朝路經北票由陸路回防矣

質問之部

居間疏通

本欄投稿須具別名然必須另具眞實姓名住址加蓋名章否則無論事實如何槪不揭載

▲駐奉萬國儲蓄總分會經理華蘭台鑒啓者茲爲鄙人入貴會之四六一○五號半會於三月份出獎時曾得五字末獎現洋六元當即函請給獎詎意貴會百方刁難竟至月餘之久始蒙將獎據寄來當即遵照簽字蓋章仍寄至貴會以便領獎殊料今又到一月餘矣而獎洋迄未匯下莫非此項獎欵必須親至到會領取歟抑或貴會碍難代爲墊匯歟然無論如何亦應可來函通知因何又到月餘而貴會杳無音信究未稔是何緣故鄙想區區小事貴會決不能失却信用務請公餘之便以此欄明白答覆以全信用而釋疑團是爲至荷西安縣電話總局敘儲戶劉大鐸敬問

批示

◎鎭威上將軍公署(廿五日)

王李氏呈爲伊子王海亭陣亡請領郵金由批由縣直接發交仰該氏即行回里靜候領取

趙治溥呈以私出私帖等情呈控惠通銀號等由批候飭吉林省長公署查辦

◎省長公署(廿五日)

孫郭氏呈爲鳳城縣庇惡偏護請飭縣秉公訊辦由批仰高等審判廳核辦

◎交涉署(廿五日)

宋君明呈爲趙景瑞盜賣土地日人霸佃請交涉由批仰新民縣知事依法訊辦

◎淸丈局(廿五日)

張席珍呈爲檢舉府地漏懇請照章收歸省有由批仰撫順縣查明具覆

冠蓋往來

▲小野山日本溪湖警察署長二十五日來奉即日回任
▲中尾日撫順警察署長二十五日來奉
▲日參謀本部旅行團一行十一名二十五日赴朝鮮
▲河野大倉組滿洲總支配人二十五日回國
▲久保田南滿醫大敎授二十五日由連回奉
▲水町日駐滿守備隊司令官二十六日由連過奉回公主嶺
▲東京各新聞漫畫記者團一行八名二十六日由長春過奉赴五龍背
▲吉林敎育觀察團一行九名廿六日由安東過奉回長春
▲旅順工大選手一行一百七十七名定廿六日來奉
▲松井日少將二十四日由京奉線京
▲日參謀本部旅行團一行十三名十三日赴撫順旋赴湯崗子
▲瓦爾達齊克斯(德駐京城領事)二十三日由京城過奉赴連
▲意巴謝爾博士(京城大學敎授)二十三日由京城過奉赴連
▲島瀉日醫學博士二十三日由連奉赴長春
▲森島日博士仝右

商情

行情

奉天五月廿日

八九圓校之上旬約價兩圓之譜茲將本期各種行市統計如下

(註)綿布以一疋綿紗以四十五一

細斜布	双龍	六、一五
細布	軍人	九、三〇
大尺布	象冠	二、六五

行市不振又製油原料亦因行市強調商談不起高粱亦有必需方面之成立且粟米因朝鮮方面買氣疏呆底狀

豆餅	一、六七
豆油	六一、五〇
粱	五、二〇

麥粉 坎拿大麥收今年有……不佳之處市面漸形硬化以及美國……態各貨本旬行市統計如下(金建)

北滿粉	綠天官	三、五二

……路已過時分市氣罪銷交易頗不活潑行市隨而跌落如鹹鹽爲八十七元上下……海參一千四百元之譜

又中等	一二〇〇、〇〇
長海帶	五八、〇〇

沙糖

方糖實刃	二五磅一箱	四、〇〇
太古糖五灣	一六五斤一袋	一七、五〇

……陸關內地運銷殊形杜絕一面因奉票浮動交易不振市面蕭條惟行市因受來源影響徒形昂漲試觀消紗爲一……

粗布	水月	七、〇〇
粗斜布	鵝鳥	八、一〇

……者時時有之觀其行市漸加即漲計本旬漸至四九〇關又豆餅因原料高昂……

白眉大豆	四、九〇
混保大豆	四、九〇
小麥	四、九五
高粱	三、〇〇

……行市隨而激調本埠洋粉市場因實需方面之不振加以受有長春粉之壓迫奉票稍形穩定惟此……

海產品

上海粉	兵船	三。六二
海參上等		五三、〇〇
		一四〇〇.〇〇
雙鶴星牌	一三五斤一袋	一六、九〇
雙月牌	一五〇斤一袋	一九、三〇

自由論壇

◎投稿者注意 本欄歡迎投稿任憑作者對於國事及地方事宜自由發揮意見有所批評然須出諸公正平允如有意旨祇成藉以攻訐各個人者本社一概屏棄並須具眞實姓名於稿尾以杜流弊

▲募捐感言 嗚呼痛哉小民苦矣雖然天數人事所致亦因直奉各省屢次戰征頻遭東闖蹂躪兵燹之災又因貪官苛法横徵暴斂民脂民膏統被刮盡又致荒年饑饉小民乏食上峯能賑濟若罔聞小民艱苦如此官吏尤覺懸懸饔橐未滿貪心不足復肆三令五申勵飭各縣終以未飽利慾黑心以致上行下效平民遭殃設想法外奇着抽髓吸骼或有稍違憲法枷索臨身惟山東最甚故致小民受苦不堪負老携幼東還北逃路在母死子亡事所共鑒由連經過苦況錄言故彼省同鄉會萌此惻隱之心互相悲救要求南滿火車減脚雖然并舉離民日多耗欵甚巨故同鄉會聯絡某某明哲官僚巨老等員纂一募捐册薄聚沙成塔之善策是民間應捐册所誌發起婆心之人匯足名揚四海各國皆知者人物數名彼等民國偉人第一資格財勢亦屬無二雖無鄰通之富也有朋沈之財皆係身伴小星來居連埠自建高樓逐築巨厦已爲清閑自在永遠安樂之區各人資財總有千億之多若或一人出首則勝商民萬人之力止富銀行存欵少得一毫利息如同十牛拔去一毛太倉減却一粟之粒何必募此集腋成裘之捐尤勞羅客千人之計以民間之膏血濟民間之枯骨外有行善施仁之名內無傷耗虧損於己遇此善事胡弗作耶多欵份外之財也屬無益方於身後多造無限之孽財少孽不多未悉是否也歟(平民)

▲生死與榮哀 吾人庸庸碌碌蜉蝣一世生無足稱死則默默無聞固無價値之足言若其效力民衆犧牲一切生死以之者則其死爲社會國家而死不僅足以寒奸人之膽且足以激起民衆之奮鬬使之努力進行而其精神愈不可磨滅若是者雖死猶生後人哀之即所以榮之也故榮於一時者不必榮於後世哀於後世者必榮於後世榮之久暫視乎死之價値而定 (病夫)

東三省雜報

△奉 天▽

嚴查經紀 省當局現因奸商搗把提高洋價特密令警務處與警察廳加派偵探嚴行查拏一般錢經紀並取締錢莊搗把以資維持而重圜法

撤換副官 稽查處長單玉龍自隨張總司令進京後處長職務已委于督查長代理于氏爲愼重處務計特將吳副官撤差另委穆查某氏升充云

難民漸少 由魯來奉之難民由上月十五日起設所救濟現已月餘據各路救濟所報告於本星期起每日往過續來者不滿百人亦有不及半百者差幸逐漸減少云

庶務得人 禁煙總局馬總辦爲愼重庶務起見特委杜漢臣爲庶務主任杜氏精明幹練對于一切事務極爲認眞知者咸謂該局庶務得人云

懸賞尋子 千金寨丁雲之子年甫六歲前於本月十八日上街遊玩至晚未歸四處尋找迄無踪跡現復來省查找並佈告有拾其子者請送到老瓜行廣興店謝洋千元或送信找獲者亦謝百元云

勸跳舞場 附屬地奉樂園去夏俄人所設之舞蹈場盛極一時今年又屆端午俄人夫賓庫斯仍擬在園內設跳舞場特向警署呈請許可田中保安主任已于廿四日赴奉樂園實地勘驗云

獲匪送究 城西某屯保甲捕獲胡匪陳某一名當由腰中搜出手槍一支子彈數十粒訊悉搶掠要犯特於廿五日派甲丁解城究辦云

女伶落溷 前在上海唱戲爲業之小菊花今春因事來奉生計日艱遂在工業區双勝班搭住爲娼更名桂寶性情溫和語言不俗其風度大有沉魚落雁之枕由此以觀當非久在烟花者云

始亂終成 東邊門外住戶潘振芳之女年已登瀛不諳內則曾與比鄰朱某有曖昧情事潘某查知恐醜聲四播遂託冰人撮合將女許字朱某擇吉迎娶云

教鬼嚇死 兵工廠工人王某前晚在宿舍酣睡中忽聽門外有人喊時遂即披衣啓門視之係一披髮之鬼聲言借錢使用該工人嚇得膽破摔倒在地移時同宿之人以其出門未回乃偕數人出門探看見其臥於地上氣息奄々急抬回舍說舉遇鬼情形即時斃命云

招領糧領 大西門裡郵筒不知何人投有糧領數張被郵差撿出轉送瀋陽縣招領聞係縣民邵恩元等領名喷糧領爲農戶要品何竟遺失入於郵筒中耶

△長 春▽

詐欺未遂 本埠三署管內住戶朱同魁之妻朱何氏年五十餘双目昏花於三月廿日晚六鐘時由李姓歸家行至中途誤墜水井身死比時未報管署即行殮埋突於日前有趙雲章等到該劉姓家僞稱稽查詰問報非人勢得敲詐當赴署報官一併歸署審訊署以比事已隔數月未便稽查當一併送法廳訊辦云

好與人殊 本邑三馬路電燈廠西隔壁某姓女年將二八身短貌醜常在門首佇立凡經該處游民無不注意致引誘蕩子日不絕途致閒該女情義俱篤兩雖離異嗣經其友某介紹結交電燈廠張某晴度已經數月邇來爲伉儷突然其所爲之事其家尚未知曉且聞該張某係道署李秘書門婿素性傲誕妄自尊大每與原配反目虐待離棄幸有友多方解勸以故未曾離異而獨谷戀該女殆亦情之所鍾焉歟

△黑龍江▽

軍隊出動 江省陸軍十八師前接北京安國軍電以前方戰事吃緊令即檄調駐滿步兵十五旅梁忠甲率全部火速入關助戰茲據確訊因暫編補充第一旅編練尚未就緒滿防接替無人十五旅暫緩出發時先令步兵廿二旅旅長富春督隊出動故該旅奉令即於昨(廿一日)日起預備發欠餉餘給養具領軍裝子彈及行軍棚帳等事異常忙碌五七日即能首途開拔云

槍決匪犯 江省軍務督辦公署軍法課日前(廿日)會檢斃盜犯一名(名不詳)昨(二十一日)晚一鐘又於監中提出胡匪八名(名未詳)訊據劫掠不諱當即飭令軍警押赴刑場處決云

△遼 陽▽

飭催稅契 縣公署前奉財政廳令查各縣民之契稅者雖屬甚多而未稅白契亦復不少仰即轉令查察凡未稅之白契赶即赴該管縣署投稅等因縣署業已飭令警區村等按戶查明未稅契者令即投稅倘有容心取巧查出定懲不貸云

遼辦聯防 警甲所奉警處令謂每遇盜案即派警擊追出境呈報肅清意圖卸責長此以往匪徒恐無過止之日特令各縣警甲所長實行遼辦聯防以期守望相助該所遵即實行聯防云

整飭路政 本邑警察所所長王繼倫以城內大街關係全縣路政必須竭力平治以清道路昨已令衛生警指揮隨規修整路政云

漏稅被罰 本邑南街住戶張玉良素以趕貨車爲業正月間買騾子兩頭價洋一千餘元迄未納稅嗣被稅局高稽查探知遂帶局照兩倍科罰云

仗勢受辱 本邑自官醫院演義務戲以來座客異常擁擠無紅票者均須進門買票昨有一不知姓名之某甲言語強橫自報某公館人嗣被賣票者所遏不得已買票進去行坐不定往來吵駡經官醫院院長盧陰齊聞知立命警士將甲某送所懲辦旁觀者咸謂仗勢者受辱亦其宜矣

△安 東▽

通電騙欵 本埠前聚寶街全盛公商號昨接郵安同利棧電報令付協增豫金票四千八百元奉大洋三千元而協增豫亦接到同樣電報令至全盛公取欵双方電話通知旋有胡克勤手持賬欵錢袋至全盛公取欵當以不識再三盤問始知騙取送交警廳訊辦胡某竟用電報使双方不疑自行取欵騙法可謂巧極不料因之犯案焉

賭棍犯案 本埠有賭棍王泰和綽號六指專以賭博騙財人哉畏之日前與同夥金甫元卞華堂等藉賭騙取商人王某大洋票五千餘元到手後分事爲偵緝隊查悉將卞華堂等三人拿獲金王在逃乃王泰和於前晚在四道橋日警分所被呂某扭控藉賭騙財轉送日警署訊辦偵緝隊得悉遂向日警署引渡歸案訊辦此案在逃者僅金甫元一人而已

討債落水 本埠後湖溝宋姓烟戶自館王王子青欠其煙烟債未償於昨閉館起身時經宋某聞知赶去正値館同外閒踢身而上站立未穩即時落水幸即救出双方扭赴一署涉訟

妓女興訟 本埠附屬地三道橋街德仙書館搭住妓女王雲樵因班主虐待不堪於日昨乘隙逃至一署控告當時送廳訊明原委現正致文日警署引渡德仙書館主人並某到案質訊云

△大 連▽

煙酒罰案 大連民政署調查昨年中關於烟酒之違則案共三十五件罰金及科料共一千三百十五圓八十錢云

△騰鰲堡▽

白晝路劫 前廿二日有某客人由千山站赴騰行至黃德屯村南突來胡匪二人手持八音小槍劫去奉洋三百餘元遂即颺去惟此際農人遍野該匪竟敢白晝攔路劫財若至青紗障起恐旅商行旅更難安於路途矣

檢獲煙土 鎭東千山站廿三日午前由北來十時客車有某客人下車携籃包一個形跡慌張當被該站巡捕將包留下檢驗內有煙土六包約在三百餘兩該客見煙被翻遂乘隙逃去所有煙土已被日警沒收云

△鳳 城▽

拿獲匪線 邑北梨樹甸子保甲第二區區保長高煥章帶丁剿匪行至局界三道溝商號全增茂門首見一人形跡可疑近前盤詰言語支離遂帶區訊問據供爲匪首草上飛九洲等探線不諱茲聞該區保長已轉解縣署訊辦矣

豆餅落價 本邑各油坊日前所售豆餅每大片價値票洋二十八元小塊市價二十四元近因錢法略好奉票微須漸提豆餅大片漸々低落十八元小塊十四元惟糧粟等貨尚未見落云

區官對調 警察所長陳聯芝以本城第一區區官敖宜秋與石頭城第二區區官張志尚互相對調人地頗爲相宜遂實行委任更調云

種痘不出 本城中西醫院施種牛痘不下二十餘處城鄉人民以及各校學生每日赴種頗不乏人然種而無效十居八九據一般評論咸謂醫生藥料不良純係胡弄望有管理責者加以檢查以重生命也可

△鐵 嶺▽

會考揭曉 我邑教育當局所設之學生會考會定章每年分季考試本年春季會考已考畢多日今將所考試之國文算術二門課卷評閱完竣於日昨二十三號分別優劣榜示週知閱高級學生考試最優得獎者爲銀岡及縣一小學初級最優得獎者爲縣五區七二校云

查獲煙犯 西關外康里秀雲書館某妓之熟客奉某私帶煙具一套於日昨(二十三日)赴該書館茶敘後躺所帶之煙具攤列牀上正在噴雲吐霧之際被禁煙稽查偵知立即抓獲送局罰辦云

△孫家台▽

錢粮暴漲 本驛南街取引所訂購六月半期七月半期元豆以及六七月紅糧等卯忽於二十五號六月期豆成盤十六元七角七月期豆十七元三角每斗較前日竟漲一元之譜六月期糧開盤八元七角七月期糧九元一角五分每斗亦漲八角左右推其原故實因南省戰局奉方不利所致耳

△衙門台▽

擊匪有功 匪首吉星天邊好等嘯聚一百餘人在遼長諸縣以及東西夾荒盤旋劫掠受害深者惟衙門台站東偏三道街屯自去臘廿四日至四月十九日前後打尖住宿共計九次游擊隊第二營營長孫凱轄與遼源警甲所長房育青聯防剿捕於四月十四日由西夾荒新廟屯追至長嶺縣太陽坨子開仗十九日又追至新廟屯廿一日又追至長嶺縣卅號是時匪人死傷逃竄只剩十來名匪首見事不佳趁夜竄局先後活捉匪首天德老疙疸二名匪人死傷十數名打下人票八名云

△綏 中▽

助理住家 本邑東三省官銀分號助理員高元海因屆住家之期故經奉天總號調派義縣分號助理員接替高君將經手事務移交後當於二十三日將車旋里云

△錦 縣▽

競買節禮 本縣東關外大什字街稻香春以及城內北街稻香村鑒於端陽節近貨在上海購辦罐頭火腿蜜餞紹酒等各種送禮物品並自置茶食糕點等項經兩家合議貨碼劃一廉價出售以答主顧之雅意云

△松山鎭▽

鄉團整齊 警甲所陳仙洲所長帶同教練員及馬隊躬親下鄉點驗警甲兼點鄉團該所長於二十三日回所惟聞西南北各鄉之鄉團編練頗稱完備械彈精銳充足大可保衛閭閻之安寧云

水兵毆警 錦西天橋廠漁業保護局之水兵某甲廿日與某商號因事口角經該管巡長上前排解水兵不服致將巡長腿部打傷腰子骨打折五區齊區官稟報警察所轉詳縣署向當口漁業總局據理力爭靜聽辦法惟受傷之巡長傷痕極重適逢陳所長下鄉驗點之便躬親看慰並賞給大洋拾元云

△錦 西▽

教員改途 本縣五區管界部集屯村立小學校教員沈化棠任教職有年本月十號蒙長春警察所長李月秋電邀該教員當赴長春與予相當位置該教員將校內一切事宜另聘他人接收於十四號由錦縣登車赴長云

紅粮落價 本邑自入春以來所有各種糧食因錢法無定均皆隨華洋價上月間每斗紅糧已漲至十八元刻因現洋落價又由外境運到紅糧若干於十八號每斗紅糧已落價四五元矣

△台 安▽

因傷殞命 日前有海倫縣人王金璧來至本縣說人寓在二區小黃家窩堡賈振全家賈因見財起意於十九日同王金璧僞稱赴縣相親中途以鐵公鷄槍將王擊傷賈被捉送縣已誌前報茲悉王金璧之傷甚重醫藥無效於二十一日殞命官家除派員檢驗外並令備棺暫爲掩埋云

槍決盜犯 強盜張廣富任鳳山王俊卿三人(係本縣五區人)業經本縣判決極刑縣署於二十二日奉省令槍決孫監督當將該三人綁赴西郊槍決示衆云

煙苗不旺 台安縣境所種之煙苗現均不旺按其原理初未降雨土脈乾旱其後煙苗雖勉強出土亦不暢旺繼則旱風屢起塵沙飛揚其苗半被摧殘近又起蟲煙苗被蝕所存無幾是以禁煙局調查員馬鼎臣王鳳樓二人前往煙地調查其煙苗確被傷害當回局呈報云

△通江口▽

裁撤分所 警察第二區奉令歸併分駐所惟鄉間分所公務未竣展期歸併至於中街分所巡長齊煥章以該所亦在歸併之列於二十二日將一切卷宗公有物品送交該區該巡長聞赴江省改就陸軍軍需之職擬端節後前往任事云

警甲擊匪 警察第四分隊長吳子彬保甲第四區區保長周弼臣保甲遊擊隊長梁序東田雨時李沛霖均率馬隊奉令渡河於二十二日赴康平劉家屯一帶追擊胡匪高區保長留守本埠想大兵一到不難殲平云

巡長會議 區官徐松亭於廿一日招集所屬巡長等到區會議一戶口二逃生三路政四歸併限日辦竣以考優劣再定去留各巡長議畢紛紛各回原任云

巡官委定 二區亮中橋聯合所巡官已委韓樹卿接任並委該所巡長二名聞於廿四日即能到差云

胡匪西竄 據保安隊堵防回來云該匪在法庫屯樹子來去二天强掠一空姦淫無忌二十一日臨行時綁去人票多名往康平瓦房以待勒贖我昌界幸警甲防範有方未致竄入云

△彰武縣▽

農民喜雨 本邑地多沙鹹易旱元旱入春以來天久不雨農民望之如渴今晨彤雲密佈始則小雨旣而大雨淋漓四野需足咸慶有秋云

天殺煙苗 本縣自禁煙局成立伊始局長提倡運種家喻戶曉故彰界農民耕種者頗居多數當經調查各鎭煙苗在確數不下萬餘畝無奈彰界地處邊塞悉屬白草黃沙災降自天出人意料盡受風沙之害所有煙苗莫不損傷十之六七此誠天殺煙苗焉

悍匪殘忍 本縣西北距縣城百里敖大海村住民白洛福家本月十三號不知由何處串來胡匪百餘名男子五名綁去女票二口所有財帛細軟均已搶去臨行又將房屋燒燬關於糧米柴草悉屬焚化當日傾家敗產人亡絕誠屬慘忍云

△餘積屯▽

司機負傷 錦站車務劉司機駕車送陸軍於前線隨軍前進深入槍林彈雨之中昨二十一日劉司機在前線受敵人炮擊火車脚部負有重傷與司爐者同送歸醫院施治雖無性命之虞亦云險矣

不幸之幸 昨二十日本鎭街中有某小兒遊戲由街外跑來一溜縕之馬星飛電馳望東奔逃到街中正逢某兒擁衆之處該馬闖入兒衆絆倒小兒四五名衆人欲救不及其馬東逝馬過絆倒君均起撫慰觀者無不驚疑詢視衆兒皆言其馬騰身而過並未踏傷眞是不幸之幸云

△寬 甸▽

韓人招工 本邑城南門裏裕來棧近來一韓人康鳳日招工修道於本月十六日張貼告白內云朝鮮碧潼郡地方修瀛車道特派專員來寬招工計大工每日工價金票一元五角小工每日工價金票一元二角大小工飯費每日二角有意作工者請至城南門裏裕來棧報名本城泥工聞知赴棧報名者已有多人諒無幾日即當帶赴該郡工作云

姊妹俱溺 本邑城東住戶孫皮匠有一女孩年約十四五歲其弟係洛二家住兗子溝村其膝下亦有一女年方二九德貌兼全月之十八日進城上廟燒香衆省其伯父母午後合此邀請伯父之女同往伊家串門姊妹二人携手同行不料行過大蒲石河突被河水冲倒姊妹二人雙雙淹死其父母聞知急往撈取屍身抱屍大哭痛不欲生世俗赴廟燒香祈福今香燒畢而歸福未祈若禍已加身世俗迷信可已破矣

△通 化▽

雞有瘟災 屢見瘟災之區域雞必多瘟因雞誤豚瘟粒肝必發生白點熟被冷激所以肝漲而死本縣區已三次見瘟矣昨(十八)今兩日又瘟天陰未雨之先即應急呼咕々喚入窩畜雞之家竟有空塒者如遇西北風大室或入之宿舍使其不食瘟粒則災自免矣

△賓 縣▽

是否拐逃 東北街住戶(姑隱姓氏)某女年僅十五貌頗不惡常與某坤伶相處其中難免引誘私情日昨街談巷議謂該女被唱戲的李小福拐逃雖無確證事出有因況且唱戲之坤伶本係遊妓實與風化有關理宜禁除免生淫路有管理責者宜隨時訪查也

△張家灣▽

投井死矣 本埠道外柴草市路北山東鐵匠爐張某之妻韓氏二十二日夫婦大起口角該婦于夜間外出投入井中至次日黎明汲水者探井有物詳審之知爲韓氏當即告知張某設法將該婦撈出已經嗚呼當經警察四區呈報縣署一二日內即可派員來驗檢驗至於究因何故投井容訪再誌

△葦沙河▽

片言折獄 本縣牙不力站木把梁玉林客冬曾在文東木行包作林場盜砍大木四十根被文東行查悉特爲將大木判歸梁某文東行因判斷不公復在縣署控訴昨經縣署傳兩造當堂對質經承審員研訊多時梁某無言回答自知理屈甘願退讓承審員爲其兩造解和大木歸文東行自由售賣由文東行找與梁某大洋一百六十五元以作工資雙方均無異言當堂了結云

轉生奇談 本縣牙不力站住戶徐某之子娶妻某氏姿色秀美過門後夫妻甚相得朝夕歡會如膠似漆天長日久徐子竟得癆症其父見而生憂乃又無法告戒忽生一計令其子赴新站游玩將其媳送歸娘門以免其子色欲過度而傷性命不意其子僅住二日即轉回並托人至蒙將其妻接回仍然照舊貪歡不顧性命徐某見子執迷不醒只得破顏訓教一回並令其子與媳隔房與已同床其子見不得與妻歡會竟生短見偸服鴉片若干徐某得知延入灌救乃因吞服過多一命嗚呼惟徐子死竟出奇談昨據新站來客云該站某機關長官於徐子亡日產生一子落地自言伊係徐子轉生者此後再未說話所聞如是未肆眞僞姑誌之以待證實

△依 蘭▽

險遭滅頂 本邑因接近牡丹松花兩江小兒率諳水性往往在水洄戲十九日有杜姓小兒不過十二三歲在江中浮水詎身小力微不能支撐竟逐波浪而去幸有漁舟設法撈出然已精神頹喪未遭滅頂亦云幸矣

△阿 城▽

遊人掃興 本埠柴市門外舊有老爺廟舊曆四月十八日會期燒香還願之男女及遊人頗屬不少雖是日晨起陰雲四布小雨時作時止仍然無甚減色及至午後大雨滂沱男女遊人一時散盡天不作美何一至於此耶

△樺 甸▽

嚴緝煙賭 駐邑陸軍十三團團長任榮廷縣長胡則樸近以宵小之徒或以販賣鴉片爲生或以設賭取利若不嚴爲禁止誠恐危及治安故於十八號會銜出禁止烟賭佈告一通十九號即派官兵嚴加查拏於當晚抓獲東門外牌局一夥帶縣法辦云

警官調升 警察所長高靖濤近以駐縣一區分所長事繁責重若非諳練之員弗克勝任查有前充二團團總郭直清堪以勝任業加委任至四區分所長虛懸多日即以一區分所長李殿臣調充如此調動俾資各展所長云

送紀念章 駐縣一區二分所三等巡官戴渭清於去春接任是職迄今年餘管界之民無論老幼有口皆碑終覺無以報德即由福興大經理王福堂等醵資特製金章一座於十九日送上以作紀念云

尋死不果 本街平康里妓女桂紅年逾花信姿首平庸因不堪鴇家之虐待於日昨上午乘隙逃出意在投河求死無如該妓孽緣未盡行至東門外適値一分所巡官國新金查街見該妓兩眶含淚眷皇東走心知有異然以男女之嫌未便詢問故尾隨之詎該妓行至輝河干一躍入河當經該巡官下河救出帶所問話始知該妓尋死之由該巡官一面對於該妓詳加開導一面飭鴇將其鴇頭傳至痛加申斥令其領回優加待遇云

△綏 化▽

清理積案 綏化縣周澍耘知事接任以來未及匝月對於人民訴訟案件審理非常認眞于十六日起分爲二庭知縣居一承審居一竟日忙碌開一日判結數十起當此農忙之際該知事可謂深治民情一般訴訟人莫不傳頌云

△巴 彥▽

游民日衆 十四日由哈埠開來輪船至滴打咀子下來十餘名馬啡鬼至石頭河下來一百四十多名陸續進街白日沿門乞討夜則各處偸盜望地方責任者急速將此馬啡鬼一律逐出境外以保地方治安也

奸商取巧 糧商永順隆買賣糧石人均其買賣斗秤兩宗十四日在本街福聚慶起元豆二千七百甫以五甫零九斤裝一蔴袋和順永亦在福聚起元豆一千三百五十甫以五甫三十三斤裝一蔴袋本邑風情以十三甫五爲一石福聚慶執事留心用空斗北秤在和順永磅秤重八斤半在永順隆磅秤重八斤始知永順隆秤大後在街公平人家借來幾個磅秤一評和順永五甫三十三斤元豆一袋分毫不差永順隆五甫零九斤元豆一袋大三四斤該號以大斗大秤任意取巧不知二家如何辦理也

△望 奎▽

麵粉難運 永發成火磨於民國十三年開市以來營業頗稱發達所出麵粉非常之好各城鎭設有分莊二三十處拜泉設有分廠現因麵粉堆積頗多又因春雨太大道路泥濘難已發運脚車難雇頗感困難云

更調區官 恭字二非警察第四區區官李中白到任年餘頗受地方人民歡迎十六號接上峯命令調充第二區景家店區官所遺四區區官所經警所委派楊惠卿接充云

各地方雜報

△北 票▽

換助理員 稅捐局助理員李境秋茲經總局調換他處遺缺以張仙樵接替于十五號任差云

△朝陽縣▽

物價抬高 本縣錢法毛荒百物昂貴由春以來興業票底落至六十元方能換銀洋一元近日卅元換洋一元各商買貨物均行同落惟鞋舖內有三五奸人激集吃會原賣呢鞋大票七十元今售銀大洋二元六角各家一行不准錯價如有錯價者擬定罰洋五十元而此等高抬物價之壟斷妨礙則城價高一半其中有願錯行售賣者然有吃會之罰要亦不敢店行而售未知鞋價何日方能恢復焉

△開 魯▽

修學旅行 本邑師範所所長段黌五同高小學校校長崔子珍及教員孫建東崔碩卿梁鴻久王繩武崔乃喬胡運亨等爲時當初夏正宜修學旅行昨十七日午前八句鐘諸師長率衆出發旅行鼓號前導生徒列隊而行國旗校旗對對飄揚共計不下二百餘名衣帽清潔秩序整齊至街前觀者塞途云

△熱 河▽

雅人深致 都統署參謀處長李璧臣軍務處長李香圃及駐在省區之砲兵三營營長耿樹周老於軍事富於文學頗具儒將風範時値暮春長日困人行樂有心消遣無地日昨偕同僚友白醞佳醲饗食蔬饌同往城南明磊落胸襟雅人深致古人謂達官必爲名士於此益足徵矣

煥然一新 熱河陸軍醫院院長王亞忱前因該院接收伊始一切殊不完備不但入院就診之各官兵每感困難即在院服務各官長亦於治療施術殊多不便故前經請准都統署撥予公欵將病室以及手術各室酌加修葺所有室內牀舖以及被褥等項添購拆洗煥然一新矣

△樂 亭▽

悵傷再誌 十八日報登悵傷斃命一則游擊隊關隊長回署交差即將鑿禍兵三名交案暫押令復調查禁煙所稽查李錫侯在三年前曾借用賈榮久現洋一百五十元今年三月間賈向李某催討因而作怨今充新案禁煙稽查藉資報恨在署縣指名揭控並與游擊稽查李煥文合謀陷害在縣署暗中川唆而關隊長受其唆使致釀槍殺賈某此其眞相也賈母在縣署誅情呈控當經劉縣長根究將關隊長李錫侯李煥文三人拘押候查外並將鑿事隊兵三名下獄云

牧師賑濟 福音堂劉牧師素抱慈善主義人所共仰因見城內外一般貧民缺食無燒似有餓斃之憂該牧師傾囊資助購買紅粮一百餘石日前按極貧戶每人賑濟一斗八升不等一般人民咸感牧師活命之恩口碑載道云

購辦步槍 邑之商團團長王勛臣十八日由天津購到步槍四十桿子彈兩萬發此項械彈專作團丁之用以備保衛商民云

來函照登

逕啓者頃閱本月十八日貴報東三省新聞欄內載有擴充郵務之近訊一則奉天郵務管理局近特開會討論擴充郵務開其計劃如下一營口安東遼陽鐵嶺等縣除原有一等郵務局外再添設郵局一處一各鄉鎭添設郵務代理處四十處一續考郵務生揀信生廿名云等字樣查本局並無如報載各項會議想係訪員傳聞失實合特函請貴館查照予以更正是荷此致盛京時報館 奉天郵務管理局啓

奉天北京間 奉天北京間 四鄭線 吉長線

奉天 大豆 豆餅 豆油 豌豆 粳子 粳米 小米

現貨銀每兩換小洋 足金每兩換小洋

天 奉天 北東風晴後曇

德升俊運輸公司

特別廣告

赤玉牌葡萄酒

赤玉葡萄酒係特別釀造之葉酒美味滋養各臻其妙今爲全國葯局暨一般家庭必備唯一之補品均蒙賜顧服用無任榮幸。

十四

注意兒童身體之發育

兒童之身體及智識之發育・恒與其年齡俱進・每有萎黃多病・起奇異嗜好・讀書易忘・學校成績欠佳・爲父母者急宜向葯房中購除蟲靈藥

滅疳寧

使其服之

兒童各症・因蛔蟲所起者・十居八九・蛔蟲在體內・吸收人血・營其生長・分泌毒液・害腦發育・每有因此而起羊癇之症・以致不治・自除蛔靈藥「滅疳寧」發明以來・已救人無算・蓋因本品自中藥鷓鴣菜中提出之精英・有蟲殺蟲・無蟲者服之・可豫防蟲子之侵入人體・成人小兒無不延宜・月服數次・可允保健康無病矣・

◎「殺滅蛔蟲法」函索即寄

「補爾多壽」「滅疳寧」總經理處 大連 賣藥會社

經售處

大連監部通 寶泰大葯房
大連奧町 華西大葯房
大連西崗子 同德藥局
大連西崗子 德記大葯房
奉天城裡 大德生大葯房
奉天城裡 歐美大葯房
營口永世街 與亞大葯房
營口西大魚市口 義興成餘記
營口東二道街 中西大葯房
遼陽西街 義和堂大葯房
遼陽西街 東英大葯房
遼陽東街 興華大葯房
遼陽東街 成春堂藥局
長春大馬路 中西大葯房
長春四馬路 泰和祥大葯房
鐵嶺西門裡 平記大葯房
鐵嶺西門外角 中華藥房大葯房

吉林糧米行街 五洲大葯房
吉林河南街 泰華西大葯房
哈爾濱道外正陽街 寰球大葯房
哈爾濱道外五道街 泰華西大葯房
北滿永安堤 華英醫院
大黑河 大同大葯房
洮南大街 和發順大葯房
鄭家屯前街 東英大葯房
海倫縣大街 天豐恒大葯房
海倫縣北大街 天興恒大葯房
安東縣前聚寶街 福興堂大葯房
芝罘朝陽街 華美大葯房
芝罘朝陽街 山東大葯房
蓋平城裡 成春堂藥局
瓦房店 德記大葯房
普蘭店 德順大葯房

CM—7

清血 KP 解毒 喜肥力

凡人之生長皆賴乎血液之週流而血液之週流乃所以健康肢體舒展氣管之關要也故血液稍有虧損體質因之衰弱敵染力繼之而減少外毒遂乘虛而入即醫書所謂血勝毒則敗之血敗毒則勝之實斯理也然毒性不一毒質各異論毒之最烈者莫甚於花柳毒也輕則害及終身重則傳遺後嗣設治之不善即有性命之虞凱輯氏兄弟大醫生洞觀斯情實難袖手故採選上等清血解毒藥材經專門化學藥劑師提取精液毫無雜質藥性溫和而不猛效力宏富而不燥爲違和者易於飲服實係清血藥中之一大王也凱輯氏兄弟大醫生聖藥喜肥力係清血解毒無上之佳品此藥功能清理血液洗除週身之濕毒及諸種潰瘡使病者添置白血球增加敵染力發達筋肉活潑血液專能滅逐毒質使毒循序而出不遺根基凡服此藥者定能脫離病域而登壽世非虛語也凱輯氏兄弟大醫生內服清血解毒喜肥力

主治清血解毒除濕化滑瘀腳氣。毒性結核。軟硬痞疾。皮膚斑點。梅毒痂瘡。骨節疼痛。癰症背瘡喉鼻腫亂。升頂歸後。梅性疥瘡。血分不清。虧氣虧血。男婦各種。癆症及。婦女花柳梅毒症。或毒性主孕或因毒閉經。或梅毒化胎。或子宮作潰。或毒串終身不孕。赤白帶下。信水差前差後或終日淋漓不止。以及脫落毛髮。頑毒痔瘡。喉痛音啞。毒染耳聾。或梅毒入骨。一經服用。百毒俱消。血液立清。元氣恢復其身體繼之而壯設無病之預防。或疑似之毒症。及直接傳染。間接傳染。均可服用。故西人每以凱輯氏兄弟大醫生聖藥喜肥力均贊爲血清誠哉斯言也。

中華代理店

北京各大房藥均有經售
天津各大藥房均有經售
通州心順成 營口萬順成 營口義順成 綏中縣東和堂 義縣大增堂 錦縣福金生 唐山安樂大藥房 秦王島永昌 山海關公和祥 煙台福興昌 興城德興堂 旅順仙芝堂 旅順大德堂 金州志義藥局 瓦房店天和堂 呼蘭河天和堂

海林站會榮福 奉天日站恒濟堂 奉天北市場恒濟堂 奉天中西大藥房 奉天和勝泉 奉天裕慶德 奉天大吉祥 奉天萬生堂 奉天同利生 公主嶺三合公 四平街天德堂 開原德祥厚 遼陽義和堂 營口中西大藥房 營口義興成餘記 營口洪春堂 營口天和堂 千金寨德泰興 梨樹縣天德堂

本溪湖春和盛 安東大生東 鳳凰城大興生 蓋平盛德義 大石橋聚合祥 海城德增福 大連西崗廣和堂 大連西崗天和藥房 大連華泰藥房 大連華西藥房 道河子天合堂 旅順新泰興 長春中西藥房

吉林瑞發祥 吉林育生遠 吉林順義堂 吉林天益堂 吉林世德堂 吉林下九台世德堂 長春世一堂 長春天和堂 長春寬城子同德堂 長春天育仁 洮南縣德慶堂 三馬路中西藥房 雙城堡德厚興 雙城縣義合長 雙城縣世昌增 雙城縣世一堂 盧台大同仁

阿城縣世昌永 江省泰華西藥商行 一面坡德和鈺 昂昂溪育升瑞 安達站萬春升 公主嶺德泰祥 滿洲里德茂盛 呼蘭縣錦和彩 呼蘭縣復合堂 綏化縣和發福 綏化縣聚德西 富錦縣永生藥房 富克錦廣和發 加木斯天德堂 通河縣同發興 西集廠巨發德 西集廠百工藥店 甜草崗新來春 樺縣洪泰成

巴彥縣同發廣 巴彥縣信記書局 海倫天豐恒 海倫久遠長 拜泉英昌照相館 拜泉募新公司 望奎西中華藥房 蘭西縣鎮通聚成 豐樂鎮衛生藥房 大來縣洪順堂 海拉爾永生堂 寗安縣振興堂 寗安縣萬生堂 鐵嶺福合盛 八面城德慶同 遼源德會慶 奉天歐美西會號 雙城堡永德堂 大沽義和文記

設無處購買請將欵寄至駐華總發行哈爾濱道外泰華西藥商行立即奉上不致有誤價目每瓶大洋一元五角每打十五元

胡營長來函感謝 育腎賓 強身補腎 效驗神速

胡營長玉照

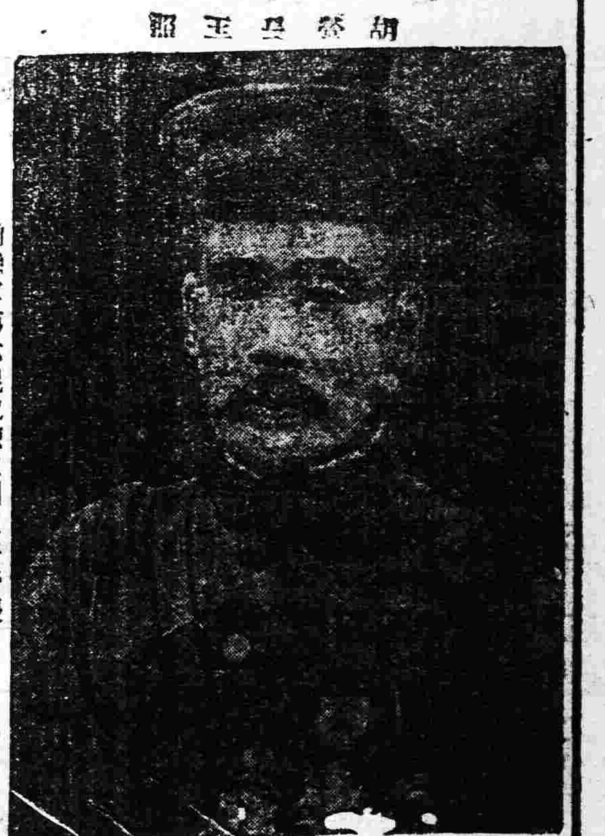

前陸軍第六混成旅二團二營營長
現任開魯縣警察所所長
兼清鄉分局局長
捲煙特捐事務分處處長

胡景泰謹啓

因勞傷而致身體衰弱四肢無力腰腿酸痛夜間不寐虛弱年餘因服育腎賓聖藥而獲全愈故此來函鳴謝茲將來函錄下

金勃先藥房台鑒鄙人前充軍界營長中校團附之職歷有年矣因前次奉直戰時帶領士兵在前線作戰晝夜籌思計劃竭盡綿薄之力是以感受勞傷之症身體衰弱四肢無力腰腿酸痛夜間不寐因費盡心力勞傷過度成疾迨至回奉後屢請中外各大醫士調治均皆不效服藥不靈至去歲一臥半年虛弱已達極點幸有友人介紹言及貴藥房經售之育腎賓特有神效當購半打服之至一月後行止異於尋常日見强壯服至六十餘日其病霍然該藥不亦神乎聖乎予受惠良深殊難緘默特肅蕪函以鳴謝悃並附肖像以證精神之飽滿而頌貴藥之神奇也特此即請公綏

育腎賓

（主治）●●補腎壯陽●●功效非常●●陰痿早洩●●服之最良
●●夢遺滑精●●第一奇方●●腎虛腰疼●●轉弱爲强

育腎賓主治。先天不足。後天虧損。青年早婚。房勞過度。見色滑精。下元虛寒。夢遺滑精腰膝背疼。陽痿不舉。舉而不堅。交不耐久。房事早洩。精液缺乏。子嗣艱難。陽莖短小腎囊潮濕。老年精衰。夜多便溺。精神不振。頭暈目花。心跳耳鳴。面黃肌瘦。夜不安眠。五勞七傷。諸虛百損。日久濁症。如能服用。育腎賓聖藥。均能早日全愈。無病常服。永保健康。可登壽域。如君不信。請試服之。方知言無虛謬耳。

定價每盒現大洋一元二角 半打六元 一打十二元

育腎賓及紅綠子仙膏代理處

奉天日站恒濟堂 安東德順成 大連華泰藥房 遼陽養和堂 奉天震泰昶館 奉天巖華藥行 長春中西藥房 四平街天德堂 公主嶺三合公 開原德祥厚 海城德增福 吉林德生藥房 金州記藥房 金州志義成 普蘭店志義成 瓦房店天合盛 普蘭店康德記 旅順仙芝堂 營口中西藥房 吉林廣裕當

江省東和堂 江城德泰盛 雙城世昌增 阿城世昌永 一面坡德和鈺 安達中西藥房 甜草崗新來春 拜泉濟泉藥房 海倫久逢長 綏化錦和隆 克山德興祥 訥河華美益 北安鎮福泰湧 茂興鴻興合 巴彥信記書局 鐵嶺福合盛 佳木斯大德堂 營口洪春堂 錦縣復陞永 義縣乾元泰

新立屯德慶昌 盤山萬生慶 昌圖中西藥房 遼源德泰順 洮南德慶仁 法庫永盛德 梨樹天德堂 范家屯天德慶 郭家店德慶亨 張家爾德泰增 海拉爾洪順堂 寗安永生堂 五常保元新 興城寶華永 穆稜天成興 千金寨德泰堂 木溪春興洪 同賓吉盛全 木蘭和發長 三姓德盛

通河同發興 方正和長發 滿帮子廣生永 呼蘭德興恒 大賚衛生藥房 鳳凰坡大德堂 烏珠河錦和永 海林站會榮福 三岔河志生遠 小綏芬福增泰 橫道河天合堂 望奎錦合福 八面城德慶同 檢樹世昌永 甯大同藥行 興華縣鎮信誠德 扶餘慶昌福 農安德泰增 明水廣增和 昂昂溪育升瑞

下九台世德堂 伊通天德堂 皮口順義成 雞冠山德厚興 岫岩永慶書局 草河口三義永 青岡慶成祥 通化興盛東 莊河成記 通遼大來當 密山華增德 西集廠同發德 域廠義和增 八面通聚源泰 卅里堡志義成 吉林文生堂 吉林東升達 望奎發藥局 黑山會增盛 烏珠河恒盛元

總經理哈爾濱金勃先大藥房

烏吉密同義和 龍非村中華藥局 松樹福興成 賓縣榮陞久 館岳新泰興 寗安振興堂

無處購買函購亦可匯兌不通處郵票可代價十足通用件不悞

總發行哈爾濱道外十五道街 金勃先大藥房

長春五馬路路東分發行 金勃先大藥房

神皋雜俎

歡迎投稿

社會小說　哀史（[illegible]）（法國囂俄原作　儒丐程淸公譯）

第八回　李代桃僵官場如戲　珠沉玉碎末路堪傷

爲什麼市長今天這樣晚呢。那個看護婦也耐不得了。只得打發一個女使到市長住宅去探問。不大工夫。那女使回來了。低聲和那看護婦說。今天早晨。市長坐着馬車。不知到那里旅行去了。不到明天。恐不能回來。臨行時。也沒留下什麼話。他二人這樣低聲說。却被芳婷在夢中聽見了。忙問市長怎樣了。看護婦見問。倒覺得不得主意。不知告訴他好。不告訴他好。但是大凡作看護婦的人。多一半是以慈善爲懷的。而且信心最堅。不打妄語。只得一邊安慰芳婷。一邊和他說道。你可別着急。市長今天早晨。不知到那里旅行去了。那知芳婷見說。却十分喜歡。忽的又由被中坐起來了。向那看護婦說道。市長對於我太親切了。他一定替我去接蔻賽去了。這一來我的病一定好了。哎。我太喜歡了。蔻賽若是來了。我就可以聽你的話。或是吃藥。或是教我怎的都行。說着並不教看護婦扶持。舉手向天。拜個不止。嗚呼。世界上還有父母思想子女那樣誠懇的麼。他們因子女而得病。也能因子女而去病。親子之情。便是生命的端緒。所以此時芳婷之命。亦惟有以蔻賽之來否而卜其吉凶了。倘或明天市長不把蔻賽接來。那時芳婷應當怎樣。必然立刻死去。那是無疑的了。到了晚上。醫師又來替他診視。却未免大吃一驚。暗道。早晨我給他看。以爲他今夜必死。怎麼忽然變的這樣好。前後判若兩人了。現在不但發燒銳減。而且呼吸也很勻停。大概他必有一件很喜歡的事。或者因爲他確信市長替他去接蔻賽。以致喜溢全身。把病苦忘却。但是他這態度。能延到何時。就不可知了。不言芳婷很喜歡的專待蔻賽之來。翻回再敘市長的事。（未完）

夢耶？（續）（高萬鵬）

問了好多時候。也沒有答覆我一句。以後他似乎睡了。我們便坐近靠窗戶的一面。不由得談到他妻的身上。怎麼恰巧她走了。他就病了。今晚是決也到不來的。占一如果因此不測。她將何以處置呢？連一個女孩也沒有。別說男孩呀！又加家境寒微。還有一個娘家父親。是在她的近旁。因爲這老頭子也沒有別人可依。還指望占一去埋葬養老呢！誰想……！我們談到這裏。又到床前看他。只聽他喉嚨。嗚嚕！嗚嚕！半接半斷的出入。濟曾着了慌。「不好了！……」於是他下樓找了看護。喊來更夫。這時。占一的眼兒張開了。口兒也張開了。愁縐着眉頭。想是要說話。但是說也說不出來。！這時他的氣息。簡直一分鐘一次了！眼兒巴巴！淚兒廿廿的！濟曾說。「不成了」！又停了停。彷彿氣息斷了。但是眼兒沒閉。嘴兒張着。濟曾含淚的說。「事情都安置得好了。家中是一定到不來了。你可閉上眼吧！閉上嘴吧！……」說也奇怪。他聽了這話。便照樣的辦了。可是氣兒就不再見了。這時就是十二點。五十分的時候。占一的生命就算止停了呀！……」

少謙哭了。旁人也哭了。把這安然的睡室。竟變成了靈前一般。此時你一句說。「可惜啊！眞有這事嗎？」他一句說。「怎麼二天沒見面的人。竟會死呢？夢吧？……怎能死得這快呢？……呀！夢吧？……」

占一的家眷。是同學共知的。並且現在連一個家人也沒有。眞是顯得可憐得很呀！第二天早起來有幾個同學的發起說。「占一死了。我們可以積合幾個錢。給他燒紙買棺材吧！他妻就算今晚來到。也是無所措手。因爲她是還不如到是死呢！……」同學的義氣。還算可佩。沒有十分鐘就有了六百元的上下。這是一個宿舍的。也就是占一所住過的宿舍。此時。其他的宿舍也。知到了。同學也很表同情。因此沒有三個鐘頭。就有一千四五百元左右。於是少謙濟曾毓璋性天四個人沒吃早飯。就上街辦理一切去了！……午間高性天歸來說『靈柩在停在小河沿。七月十五辦盂蘭會的地方了。明天早晨就可送往遼陽了！』（未完）

筆記

▲文藝叢考再編（續）（陶明濬）

知音

陳思父曰。丁敬禮嘗作小文。使僕潤色之。僕自以才不過若人。辭不爲也。敬禮謂僕。卿何所疑難。文之佳惡。吾自得之。後世誰相知定吾文者也。吾嘗嘆此達言。以爲美談。按。二公之意。各盡其道。敬禮之誠心於求正。陳思之執意而謙退。皆非近人所能及。世之爲文者。好求正於人。非其心之果虛。樂於就有道也。不過欲得其一言之譽耳。譽如其意。則滿意而退。譽不如其意。而觖理偏反。甚至詆其人之無目。以爲不可與於至道。因末除終。久之見而仰首不交一詞。非特退有後言而已。用心如此。立見其敗。從此再求救於人。則正直之人。必引而去。而面諛之士。將浮誇導譽。爲若干之譽語。以愉其意。自欺者。亦復樂受人之欺。其不爲識者之所笑。賢者之所病也。幾希。此求正不以誠之過也。然則何爲而可。曰好榮惡辱。人之情也。有過而諱人言之。亦物之所不免也。吾人爲文。果能虛心。則不妨就有道而正。使其不然。則不必示於人以取譏笑。自適獨坐。聊以娛己。亦何所不可哉。文之作惡。在己未嘗不自知。何必沾沾示於人。而得不知自量之誚哉。敬禮所謂後世誰相知定吾文者。此不過謙下之言。余竊爲論。文無論佳惡。必出一手。又必出己手。不出一手。則前後判若兩人。不出己手。則舉動不能從我。爲吾潤色之人。其不如我。則不必論。其高於我。則語氣亦必不相同。後世人讀之。焉有不知之理。即使不知。則吾文非以明道。乃以欺人。恐亦非心之所安也。天下作僞之事。萬無不發洩之理。而況文章爲言語之精者。更不可以僞爲。且文之中。偶有一言之不合。一事之失當。總未改定。固已不妨。小疵不足以損大器。短疾不足以累長才。日月挾虫鳥之食。微瑕不碍閬天之景。黃河合泥滓之濁。峻美何傷凌天之流。是此區區。不去不足爲累。去之未必即爲高明。與其掉帶扶翼。左支右絀。得人之潤色。而後成章也。不如自修自得。發於心也精詳。而措於筆也審愼。與其有過而待人指正。不如寡過而不待於外人之爲愈也。

史料

平叛記（二）（毛霦先生著　冷佛鈔存　禁轉載印）

兵部尚書張鳳翼等。題郵死事諸臣覆題爲七月之城守彊堅等事。看得東蠍被猖。登黃失守。遂將席捲全齊。惟時援兵再潰。信使不通。即賊亦已爲其暮掌中物耳。而敵意輪攻徙鶴。壘守彊堅。竟以彈丸綏其全局。使賊不敢越萊西半步。而後幽寧兵至。賊始披靡。若非七月雖陽之守。豈能待一朝鉅鹿之戰。是其守功。眞與戰功爭烈。受任倥傯。百方調度。厲氣巡城。倔彊裂眥者。撫臣徐從治也。權宜紓難。挺身赴賊。被誘不屈。視死如歸者。撫臣謝璉也。愷悌得民。噓嗟集事。民效死不去。身一往不還者。知府朱萬年也。其徐從治。應加衛卹祇。錫蔭金吾。謝璉復官。加衛蔭子太學。朱萬年已贈太常。仍宜蔭胄等因。具題。奉旨。徐從治贈兵部尚書。蔭一子錦衣衛百戶世襲。謝璉復原級。仍贈兵部右侍郎。蔭一子入監讀書。朱萬年已贈太常寺卿。仍蔭一子入監讀書。以上三員。仍與立祠。欽此。欽遵。通鈔到部。又據徐從治男徐同貞呈稱。伊母黃氏。先父病故。例無祖葬。懇乞題。寄情呈部。通送到司。查得大明會典。並郵典條例內。一款。凡在京在外文武官員。不拘品級。其以死勤事者。恩典取自上裁。又一款。品官曾經賜葬者。妻故俱許祖葬。今該前因。通查案呈到部。看得原任山東巡撫徐從治。麾日引敵。貫虹勁節。設奇禦敵。無傳大家披猖。擐甲登陴。力捍金湯鞏固。方圖早平叛孽。何期遽冒賊鋒。命絕飛彈。熱血一腔化碧。身先裹革。寸衷九死猶丹。似此烈藎一時。眞可風勵千古。相應照贈官品級。與祭二壇。造墳安葬。妻黃氏祖葬。原任登萊巡撫。今贈右侍郎謝璉。久隳屏藩。特膺節鉞。既銜恩於使過。乃舉力以圖功。挺身即鹿之林。不難單騎見虜。抗節蹈虎之穴。寧辭剸刃捐軀。貞心可揭於日星。慘死堪淪於潢潦。相應與祭一壇。造墳安葬。原任萊州府知府。今贈太常寺卿朱萬年。先經臣部具題優卹。以上三臣。仍行該地方立祠。並予春秋致祭。至於易名大典。俟之論定。非臣部等所敢擅擬也。恭候命下。遵奉施行。謹題請旨。（未完）

談叢

▲馮武先生之故事（朱家騏）

馮武者。吾邑城東馮家大段（村名）人氏也。家甚富。舉火者廿餘人。武常往來長春吉林等地。性和靄而謙恭。爲事公正而恕忍。實我所知也。並前曾充警甲保長。昔與家顏友善。來往皆息居吾家。故得其事之實情。而馮先生亦欲實囑吾耳聽也。今用斯支禿筆。拉雜錄於下。以供諸君斗室寂寞一覽耳。

宣統元年春。某日。武與家人共用午餐。忽聞家僮走報怪事。且院南王蝎亦來告曰。「方時。有白狐神入我院內。頃而毋出。奔向北山走去」之時。武之侄家祥。欣然登榻取槍。欲擊之。武阻之。等不悅曰。「食飯可也。何爲不道德行動。」眞奴徒耳！」家祥被迫而置槍於榻。然其心終不死。已而。武取物於東鄰。宗斯事。家祥見叔不在。便竊槍而出。至北麓。見白狐酣臥於北山麓下。約距離三里許。家祥曰。「若此之遠。以槍擊之。豈能中乎！」須臾又曰。「遠奈何！但試擊之。」中否勿慮。」舉槍瞄準端。約准而發。果中。欣欣然回至家。告日。「白狐已被我擊死於北山下矣」並呼家僮告曰。「狐已被我擊死於北山道央。汝取之。急速愈善。」家僮閔然而去。及武歸。問其侄曰。「僮何往？」若告其急耶？」家祥憐而告曰。「余僮取狐於北山是也。」武自嘆悔不止。然悔之晚矣。無法。棄之而不顧。謂事已至此。罵何益也。不時許。家僮抬狐返。狐狀可憎。全體俱白。惟其鼻則黑。衆日。「此狐壽約一二千年。」滿口呼酒氣。臭人而不能前。斯時狐倘有須臾之氣。不時則絕矣。始知其飲酒酣醉而臥道也。家祥悅色告曰。「速剝其皮。」追時何？」不久而剝畢。武終日罵其侄曰。「無故傷狐。是自取禍。生物不知愛惜。天理以資而毀盡。牛馬不及。生汝何用」並自嘆恨曰。「吾何若斯之不擡耶？而使此奴徒。誤傷白狐。設禍至。吾將奈何？」無法。僅終日嘆息而已。越半載。亦未見不祥之事。降臨其家。實武與家人所忱之處也。

又數日。伍去東村爲官收賦。晚宿於東村王某家。翌日。晨起。於牆角便溺時。忽見一婦人立武前。貌如貂嬋之美。狀若西施之媚。武急收便而避之。羞恥自念曰。「若此婦爲斯院者。則吾有何面目而見婦人哉？」無奈。側身入屋。自知羞愧。然心未甚在意。豈知前見婦復隨武進室。仍立武前。武復恥甚。就被而欲眠。王翁見而問曰。「早熟。武先生何復臥而不起食耶？」武曰。「余早出外。感冒風寒。稍有小疾。請翁食耳。吾不飢也。」翁復告家人曰。「速與武叔作湯。」釋之洩汗。及熟。武不進。翁再請。始稍入口。武心焦急而告來人曰。「吾歸矣。汝爲我辭焉。」翁急而告家僮日。「爲武駕車。」返。因病。非愼皆愈哉」伍日。「勿駕車。吾昨欣欣乘馬抵此。設乘車而返。吾父必慈之也。豈非於大人之身加愁困乎？」翁無法。僅使來人扶武回家。及至家。入室。忽見前婦仍坐等於床榻。伍更異甚。知前擊狐之禍。今將至矣。無奈。臥床不起。家人侍之。武見家人至。可狐退之。家人退。則狐仍至。故告家人曰。汝皆在吾前。勿去。」家人異而問曰。「在斯何？大人云睡言耶？何如此荒誕哉？」伍始以實告家人。家人始知前死狐。來仇讎也。故家人皆憂色不慰焉。（未完）

別錄

▲女學生之光（二）（小天）

中國女子教育施行最早者。莫如廣州。其次莫如上海。蓋廣州上海也者。中國之名港巨埠而吸收外洋文化之策源地也。鴉片戰後。五口通商。西方教士。亦從巨商大賈投足兩地。被碧眼人不獨欲以精巧貨物而取達東之商權已也。且皆附使中國人而受基督之化矣。當時雖好古者。仇教甚烈。而喜新者。竟不避嫌焉。急受洗禮。出入教堂之中。以爲外人設置。洵周完備。遂遣自己子女入堂讀書。而教堂經費絲毫甚充。既不取學生束修。復惠以新式書籍。此幼年子女所以樂於從事讀書。而教徒於來神之外。亦以襄助教士辦理女學爲社會善舉。自茲以往。廣州上海兩地。遂有所謂中西女學堂出焉。頑固者流。格於積習。以爲女子無才便是德。若使賢淑幼女。遽受夷狄化。幾何不汚吾先賢而辱及國家哉。詎知西洋女子教育。早已實行。凡教堂所有之中國女學云者。又不過與本國同例而附設之。雖爲傳教之意。亦應中國時代需要而特設之耳。中國女子。自古並非無受教育者。雖然。亦處於特殊環境者。乃克獲得讀書而已。若就一般平民論。固未必皆願讀書。即願讀書。亦無若何學堂之可入也。海禁洞開以來。一切學術。均受西洋文化影響。益以國勢不可與列國競。乃不能不取法於強於我者。此造成國人之趨於歐風。固已非一日矣。戊戌政變。殊爲急進改革派之表徵。而庚子義和團之亂。則確係保守頑固派之行動。急進派。不過數十明達之士。勢微力弱。誠不免於失敗。然而保守派雖多。因違於世界大勢所趨。遂轉以剛愎自殘而致禍。使無保守派之阻止。變法維新。則前清君主立憲。或當實現於甲午戰爭以前。而中國教育早已發於良好之地位。若夫女子教育。不必待光緒末年而始興也。猶聞光緒初年。柏林倫敦已有中國留學生。當時歐洲並非女子教育不昌明。何乖廿年之久。至戊戌始有革新之計畫。而卅年後始有所謂女學堂耶。要不外朝野臣民均狃於數千年來重男輕女之陋俗。且又不知女子教育爲何如事耳。（未完）

文苑

▲贈李芳圃君（于世珍未定稿）

潞水優遊又一年。與君相遇亦前緣。琴書猶遺陶元亮。詩酒誰狂李謫仙。不在山林偏市隱。每因金石集時賢。慈村附驥吾何幸。暇日論文喜欲顛。

其二

道德家聲莫與倫。亦儒亦俠亦名流。燕居風月原堪賞。時事蜩螗正未休。顧我飛騰空有願。勝人安飽自無求。一堂和氣生涯廣。小屋眞如范蠡舟。

其三

開戶憫觀變態局。與時眞覺馬牛風。恬情蝶草鶯花外。寄興唐碑漢隸中。小技北台遊覽北大名。君早遍涉東籬蠹刻雕人休薄。猶勝詩作鉅公。

其四

法家敢娩黃山谷。詩史難如杜少陵。自愧儒書多俗務。偶蒙索句重歡迎。愛才如子斯時少。無福逢辰恨我生。陸游揮毫堪笑甚。塗鴉滿紙不分明。

丁卯年錄於瀋陽

五月廿八日

舊四月廿八日

土曜　壬戌　先勝　執　胃宿

▲一白之人雖一時順調後有破敗之虞。巽甲南吉▲二黑之人雖無光華榮耀。必有隱功之日。乾巳巽吉▲三碧之人萎微之風來。自宜慢須全力努働。西壬巳吉▲四綠之人靜心養志。怒然忍耐則吉。壬申丁吉▲五黃之人一矢膽折。若合爲三矢則不易折之矣。凡事宜合力一致爲要。乾巳巽吉▲六白之人不拘于目前小事。須着眼大局而進。必博大勝。東西壬吉▲八白之人施人以德。無能犯我之日。東甲巳吉▲九紫之人謙讓之德將引我至於樂園。南北甲吉

新潮飛沫

道德與教育

（克伯屈教授在京講）

去與不去各有相當理由必須一一較其輕重然後始能採取一種斷案如我去能使國家社會得巨量之益歸時又能使父母得更豐之奉養則爲是不然則去爲不是此即詹姆士論決斷的心理程序每一事發生必皆須過此種蒐集各有關係方面之理由與方略比較其利害於是選擇與決斷乃能發生

第四爲意旨的實踐決斷之後起而實行凡我良心之所認爲是的都要見諸實行成敗利鈍皆所不計所謂正誼不謀利明道不計功凡我認爲是的都能行之凡他人之謬誤都由辨而矯正之然後我的道德行爲乃能建立乃能成爲一種習慣

每一行爲必經以上四層即一道德的信念二好善的傾向三意志的選擇四意旨的實踐而第一與第三之關係最重二者順同則收知行合一之效二者歧異則收知行悖之惡果而養成種種不道德之習慣

道德生活的養成今再論道德生活如何因此四種成分而養成

養成道德生活習慣爲順序適與上舉次序相反即實踐居先意旨的選擇次之好善的傾向又次之善的觀念爲最末兒童的年齡愈幼愈應注意其行爲習慣或意旨的實踐

我們最先要清楚何者爲道德行爲例如某兒在父親的書房裡遊戲翻動父親的書籍母親見着了怕撕破父親的書籍便立即叱道「不要翻動那些書那都是父親的書」她這種教訓的目的是不要翻動父親的書籍久而久之便推及凡是父親的物品都不可摸動再久之便造成凡他人的物品都不可摸動侵及他人權利的行爲都是不正當的反之若書或他人物品有被焚燒的危險我若摸動（未完）

廣告

奉天匯華銀行

股本三百萬元在財政農商部及省署財政廳註册專營匯兌存款放款等項銀行業務　奉票存款活期一個月月息四厘八　存定期三個月月息六厘五　六個月八厘五　長年一分　大宗存款利息格外從優　電話中一一三號　電話日一六八番

協和煙公司招聘代理承銷　各種香烟　罐頭牛奶

本公司各牌香烟隨送美麗畫片極爲社會所歡迎茲擬添招外縣代理如願承銷者請來接洽　再本公司爲荷國嬰孩牌罐頭牛奶獨家經理願承銷者亦請來接洽爲盼　商埠地浩然里電話一八六二號

有願購買街基荒地者注意

本公司在江省肇東縣界價領荒地六萬餘晌坐落距縣東北七八十里東南爾西東北青岡西北安達相距均約七八十里位於適中地點土質肥沃水法佳良堪稱佳壤經本公司選擇半原勘設街基名之曰東安鎮西距中東路五里木站僅三十里交通尤極便利並由本公司首先提倡修蓋房間開設燒鍋生理稟請設治鎮守使署撥隊駐紮以資保護藉廣招徠現經售出荒地兩萬餘晌一經耕種莫不交口稱讚未及二載已是阡陌連亘閭閻相望矣本公司爲興通地面計所有荒地街基擬再特別減價出售用資提倡而期發展生蓄每方減價哈大洋由五百四十元至三百六十元（甲）七百二十元（乙）五百四十二元（丙）三百六十元有願購買者請至甜草崗本公司面議可也倘能介紹代售荒地滿十方者酬地一方街基亦同　甜草崗墾牧公司謹啓　大好良機幸勿交臂失之

恭頌黑龍江衛隊團團附郝君德麟

查我江省地處邊陲而安達青岡望奎肇州等縣初設未久每屆秋冬兩季不肖匪人嘯聚盤旋貽害閭閻良非淺鮮茲經各軍警民團盡力勦擊而終未清盜源上峯有鑒於此故於去歲十二月間特派衛隊團團附郝德麟率同副官士兵等來安達等處偵索匪窟搜緝盜犯以肅鄉里遂於十二月二十六日在安達青岡一帶抓獲盜犯匪首陶福林報字五省紀有寬報字老來好青山窩主唐老疙疸等犯並獲得大小槍枝四十餘杆解省究辦遂於今年正月初二日復奉師論來肇州肇東一帶抓獲匪首王占芳報字練東洋汪殿良報字串地龍丁永貴報字古北鄧連升報字六合王慶合報字北來好並獲得大小槍枝甚夥又於二月二十九日抓獲盜犯周永山報字小天下好股匪名客柳子上之二當家的尤國藩報字聚山李景州報字天下好張占甲報字壯家人良國林報字混江龍楊息林報字單山于孝武報字西來順戴鳳五報字全勝張萬金報字雙陽馮雲普報字長好白海樓報字海龍並獲得大小槍三千餘枝又於三月二十二日接匪五隆本名孫仲山匪首冷奎武報字雙龍並得大小槍十餘枝如郝君等雖係奉論辦案而搜索盜匪如此之神速實造福民間良非淺尠各匪徒經如此之偵源搜緝即未能盡行落網諒必早聞風喪膽決不至如上年等之出沒矣是以公民等感郝及李馮鄧諸公熱心緝匪造福鄉閭故謹登諸報端以鳴謝忱　安達望奎肇東肇州公民等同啓

丟失地照作廢

據緣敝人於吉林寶淸縣四區中興堡領荒地半方東至王玉恆西至劉德財南至徐乘林北至李輔臣因先年被匪丟失此次登報聲明之後無論該護照轉與何人手內均作廢無效況蒙縣公署決予照章補照合併聲明　失照人王淩寬啓

王雨槎啓事

鄙人對外銀錢等事一切向均親自接洽或親筆簽字爲憑近聞有人假藉名義在外招搖等事川特登報通告嗣後無論何事如無鄙人親筆簽字或親自面洽者一概不負責任倘祈各界注意爲幸

聲明丟失地照

先年在富錦縣五區大青山報地六方照名陶惠卿六區下道口報地四方照名汪慶並汪淸泰兩方四至縣署有案可查前赴哈爾濱途中被匪人劫無論落於中外人手概行作廢　陶惠卿　汪慶　汪淸泰仝具

奉天錦縣振興禁烟藥料店廣告　西街陸家胡同東興旅館內寓

本店自開設以來頗承運販禁烟藥料諸君贊許稱便客商藥料到錦逕赴本店買賣大宗藥料公平交易落地或轉運他處一切粘貼錦簽憑証驗託運單護照各種一切手續簡便費用額外從廉房間潔淨招待週到如投本店貨有損失本店擔負完全責任恐遠道賜顧者未能盡悉如蒙諸君光臨無任歡迎謹此廣告　本店主人謹啓　電話六十六號

中法儲蓄會東三省總分會

優點……入會者以少數零錢積成鉅款並能得獎致富

成立年數……民國七年開辦迄今已將九年開獎一百零五次

政府立案……曾在財政外交兩部暨各省官廳註册立案一體保護

資產……現大洋二百萬元詳載每月會單

總會……總會在北京東交民巷董事皆政界及銀行界著名人物

總分會……奉天省城設有總分會營口錦縣開原昌圖等處設有分會

儲蓄方法……每月存款十五元可得特獎八千元頭獎二千五百元或各種小獎每月存款三元可得特獎一千六百元頭獎五百元或各種小獎每月存款十二元九元六元均無不可得獎希望依此推算

收款……總分會所在地按月由會派員向各儲戶收取儲款未設分會之處按月由總分會去函提明以便匯寄而免遺忘倘併作三月一寄或半年一寄較爲省事期滿還本時紅利亦較優厚

開獎情形……每月十五號下午二時在北京最大之開明電影院當衆開獎任人檢驗臨場請會友公推代表二人執行一切抽籤事宜

發獎……後印有號單分寄各儲戶查閱得小獎者可抵交下期儲金得大獎者立即照付毫無折扣

附址……備有詳細章程有志入會者請來函索閱當即寄上　奉天大西邊門外電車道西一百一十八號　中國電話一六六五號

109

米國新式農業用諸機械

牽引用トラクター　◇　連結機械鋤

合名 藤田洋行　奉天浪速通

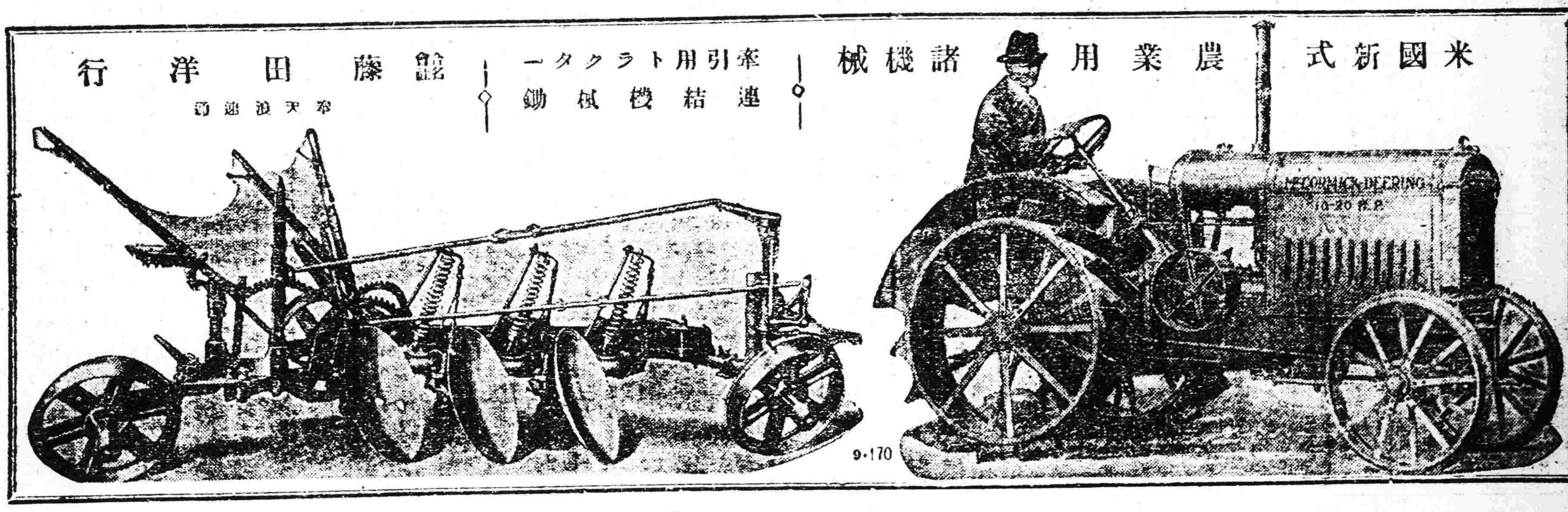

電報掛號一四五〇
中國 日本 電話 二〇六 七九〇一號

歷經泰西先進各國專門化驗所化驗及格，發給證書，並經全國各鐵路、各船隝碼頭、各礦廠、等所重要工程、以及津滬各國工部局購用有年，無不交口稱讚，足見本公司洋灰，成色優美無匹，

啟新 唐山 馬牌 洋灰

本公司並造各種花磚　大小舖地缸磚　各種房頂瓦、脊瓦、洋灰溝管、電桿等等，貨品繁多，不及備載，如蒙賜顧，請到本所，或各埠分銷處，接洽無任歡迎，奉天小西關大什街北路東

啟新洋灰股份有限公司東部總批發所謹啓

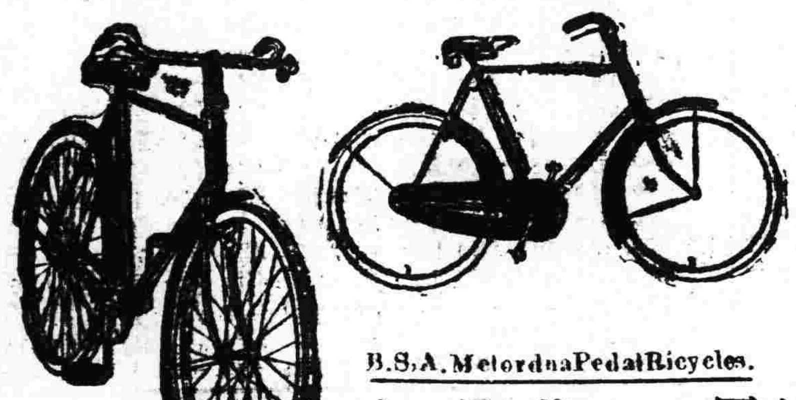

各國自轉車及各種零件

大批發

售價低廉　與衆不同
品質精良　各界贊許
如蒙惠顧　竭誠歡迎

住址　奉天大北門裡

昌和洋行

支店大連天津哈爾濱

獅子牌牙粉

敝行由美新到培濟牌大衛牌各式汽車裝璜美麗製料精良汽缸六個機器堅固又到裏外帶多種外帶內含銅片數層釘子不能穿傷又到各式汽車漲圈小軸汽餅塞帶布等零件甚多又備大小各種五金機器建築用品自行車及新樣零件甚夥以上諸貨均出自歐美名廠原質精良用之耐久倘蒙賜顧價目特別低廉

歡迎參觀

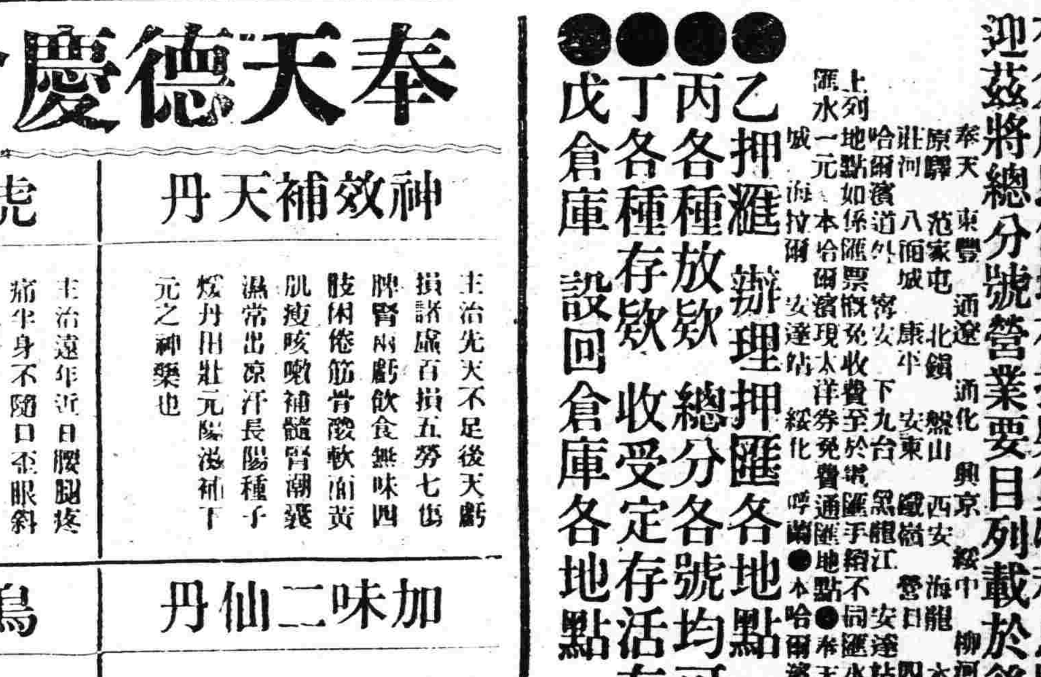

奉天 多小公司啓

南市場中 電話一八六三

歐美生乳藥

此藥善行氣血力通乳管能使乳腺暢達乳汁濃厚有力無論老少或在產期之內乳管閉塞不通或乳汁雖有而不足或因氣火而減少者服此藥一瓶後乳汁湧湧而來定能增長八倍之多百服百驗凡缺乳者請服一瓶方知言之不謬也（定價每瓶現洋一元二角）

總發行所 奉天城內鼓樓南歐美藥房　分售處 錦樓南路東亞洲大藥房 西號

守田醫院

本院 奉天城內大南門裡
分院 新市街浪速通 大倉組對門

內科。外科
皮膚花柳病
沃度療法
禁煙療法

電話 中三二八 日四三九

診療時限 本院 自午前八時至午後四時　分院 自午後一時至五時

高級

色染皮毛

各種色彩

毛皮專門。鞣。洗濯。染色。脫臭。毛皮。外套。並毛皮。裝飾品。調製。賣買。

東昭洋行

奉天隅田町八番地

招聘中國外交員一名

東三省官銀總號廣告

本銀號資本總額奉大洋二千萬元東省重要地點及京津申各地均設有分號及通匯機關專辦匯兌押匯抵押放欵貼現放欵保證放欵以及收受定期活期各種存欵并設有倉庫以備堆存押欵貨物利息匯水無不公允辦事手續異常敏捷凡蒙惠顧無任歡迎茲將總分號營業要目列載於後

●甲匯兌 本大洋匯兌券免費通匯地點

奉天 東豐 通遼 通化 興京 綏中 柳河 寬甸 洮南 彰武 新立屯 新民 法庫 興城 蓋平 遼源 公主嶺 山城鎮 附 原驛 范家屯 北鎮 盤山 西安 海龍 本溪 台安 鳳城 錦西 西豐 海城 臨江 撫順 輝南 岫岩 遼陽 黑山 錦縣 義縣 莊河 八面城 康平 安東 鐵嶺 營口 四平街 郭家店 桓仁 昌圖 遼中 復縣 吉林 長春 延吉 哈爾濱道裏 寧安 雙山 一面坡 呼蘭 雙城 昌黎縣 留守營 哈爾濱道外 黑龍江 安達站 綏化 臨江 開通 雙城 吉林 寧安 下九台 黑河 以上各地點如係匯票概免收費至於寄匯手續不同之安達站 綏化 海拉爾 呼蘭 哈爾濱 本大洋券並得在下列各處匯兌 京津申銀洋欵項其匯水行市臨時商定 ●本哈爾濱現大洋券並得在下列各處匯兌 奉天 吉林 長春 哈爾濱道裏 哈爾濱道外 鐵嶺 四平街 海城 遼陽 天津 上海 新民 遼源 通遼 八面城

●乙押匯 辦理押匯各地點　奉天 營口 開原 大連 錦縣 安東 長春 四平街 遼陽 黑河 天津 上海 海城 公主嶺 范家屯 吉林 新民 長春 延吉

●丙各種放欵 總分各號均可商作放欵

●丁各種存欵 收受定存活存各地點　奉天 遼源 遼陽 通遼 錦縣 安東 范家屯 吉林 長春 延吉 哈爾濱道裏 哈爾濱道外 黑河 黑龍江 海拉爾 安達站 綏化

●戊倉庫 設回倉庫各地點　奉天 營口 公主嶺 海城 長春 哈爾濱

奉天德慶增藥局

神效補天丹

主治先天不足後天虧損諸虛百損五勞七傷脾腎兩虧飲食無味四肢困倦筋骨痠軟面黃肌瘦咳嗽補髓腎潮遺濕常出涼汗長陽種子惟此丹用壯元陽滋補下元之神藥也

虎骨延壽酒

主治遠年近日腰腿疼痛半身不隨口歪眼斜左癱右瘓手足痲木衆治婦人經脈不調乾血勞傷子宮寒冷久不受孕以及虛勞等症並皆治之常服者延年益壽長生不老之功每瓶半觔定價

加味二仙丹

夫腸風下血者乃大便出血故也因臟腑蘊積濕熱成及邪胃觸腸胃流血熱氣逆亂榮衛失調不能攝血歸原日久不愈氣下陷而色痿黃不思飲食無論糞前糞後遠年近日服之神效每丸價洋

烏鷄調經丸

主治婦女經脈不調赶前錯後成多少成色淡如水黑成紫塊崩漏不止赤白帶下經前腹痛四肢無力以致經寒經閉滿腹積塊臥不安子宮寒冷久不受孕患此症者服之無不神效每丸定價

虎骨熊油膏

此膏善舒男婦之血中結風寒難換筋骨痛終攣堅男子腎病癱氣手足痲木腰腿因酸無力婦女經閉子宮寒冷不孕有小兒乳食痞積蟲積偏墜等症此膏效驗甚速每張價

回陽化陰膏

此膏專貼陰疽之類如瘰癧鼠瘡流注痰核石疽乳巖失榮橫痃海底髮疽是皮色不變之惡核陰疳以及疔毒惡瘡魚口便毒等症皆能治之凡用此膏如瘡破者內能拔毒生肌未破者內消而愈每兩洋

本號開設奉天小北關白塔寺東批發各種藥品四外飾莊有代理函購對症自備分設工業四馬路新平康街德慶增藥材茶莊聘請官取山東醫士王峻芝在敝分號應症恐未週知特此聲明

房氏安神丸

此藥原係敝東自用祕方家庭常備之聖藥其藥性溫和不寒不燥且服用之百日不忘相延已兩世矣此百年來除自用之外猶施及親友多賴此以享家庭安寧之樂凡有下列各症服之無藥到病除者因此藥確試而效力廣大不敢常此自私分特揀選上等藥料加意配製精益求精廉價出售以公諸天下藉免同胞等容或有同樣之病者苦無救治之術方而敝東亦可聊盡親仁愛衆之微忱此藥主治心血虛損夜不成寐心忙意亂神志無定記臆力薄忱潤肌膚清三焦佑化拔抄擴民乾和血添精強腸延年益壽功效策難盡述誠濟世之良藥也每服一丸用白水送下每匣拾丸男女老幼皆可服用

奉天小北關白塔寺東 德慶增具
中國電話二百九十二號

奉天省城中街

同義合綢緞呢絨布莊廣告

春去夏來時序已遷鄙號因時置宜現又運到夏令應用各樣綢緞薄葛新奇綢紗羅草帽汗傘夏布最新種種歐美洋貨定織男女禮服承做四季軍衣便衣以及應時諸貨品目繁多殊難枚舉總之一切絲織物品呢絨布疋無美不備應有盡有以迎各界諸君之採擇倘蒙外埠函購郵遞捷便決不致悮郵費包裹一概讓免略酬惠顧盛意但軍衣不在此例

代理雷允上六神丸
獨秘玉樹神油　是油專治沸水燙傷火燒破皮用之神效

中國電話 綢緞部四九七 軍服部九十六號 批發部四九九
日長一三九七番

天津　商部註冊　鹽芝商標

馮氏斷癮之救苦金丹

▲直隸省長兩論嘉獎▲山西省署核准備案▲天津警廳化驗註冊▲太原警處出示保護▲漢口警處核准立案▲津埠官紳允予提倡▲上海商會給證獎勵▲各拒毒會試用有效▲風行海內六十週年

此丹專戒嗎啡針毒及鴉片烟癮輕者（一丸分八次用之）重者（三丸分兩星期用之）均能斷癮除根不吐不瀉無痛苦毫無且飲食驟增精神煥發已呈奉△京津太原警廳化驗註冊復經△天津烟台濟南鹽山河間寧津完縣濮陽黃縣沙河安國昌黎唐縣宜化遵化故城平谷南彭山咸安定縣樂亭內黃安邱鉅野威縣南宮容城寧晉西古城郎寧鄲鄲淮安中村集鄲城沙溪渾源石門灣渡源無極寧國宜川昌邑滌縣陽村王莊鉅鹿等四十七處拒毒會試用成效卓戒除者已指不勝數收到各處謝函證明書△前曾逐日在天津各報披露每付僅收回藥本現大洋一元△本堂爲輔助拒毒起見加紫各省縣鎮拒毒會函購者價目尤格外克已以替濟世之心外埠函購加郵費七分△不通匯兌處郵票一百十三分替代△本堂出售此丹藥資及郵費可用已歷六十週年非似市藉廣告售假藥騙錢欺人者所堪倫比是以本堂印有（功效證明錄）如需此廣告剪下附郵票二分寄至本堂即奉上一份

奉天寶泰和錦
天津西馬路宣講所前八十號峻芝堂馮家藥店謹啓

各國自轉車

批發　零售　商

陸軍、警察、滿鐵、諸官衙署　賜用

松永商會

奉天春日町
電話 三四一一番 五二一一番
替口座大連八三番
奉天私書函五六號

滿鐵
大連開 周水子 金州 普蘭店 瓦房店 熊岳城 大石橋 海城 湯崗子 鞍山 遼陽 蘇家屯 奉天到
奉天開 鐵嶺 開原 昌圖 四平街 公主嶺 長春到
長春開 公主嶺 四平街 昌圖 開原 鐵嶺 奉天到
奉天開 蘇家屯 遼陽 湯崗子 海城 大石橋 熊岳城 瓦房店 普蘭店 金州 周水子 大連到